

Ciudad para la Vida

Rendición de cuentas a la ciudadanía. Julio de 2015 - Edición N° 18



En el camino de una Ciudad Saludable

Cuentas claras sobre el avance de los proyectos y programas de la Administración y la inversión de los recursos públicos, en el marco de la transparencia y el buen gobierno. Consulte las ediciones históricas en medellin.gov.co/cuentasclaras.



Javier Mauricio Betancur.
Fundador y gerente de la empresa Tecnología MARTE, nombre que se traduce como Tecnología contra Minas y ARtefactos Explosivos. Es el inventor de un robot detonador de minas.



Fotos: cortesía: Tecnología MARTE

Combate por la vida en terreno minado

Enterrar una mina antipersonal persigue varios objetivos. Y el principal de ellos no es matar al enemigo. Es destruirle el cuerpo por amputación y por heridas múltiples. Es menguarle o aniquilarle el estado de ánimo. Es reducirle las posibilidades de reacción y contrataque. Es inmovilizar a la población civil, inhabilitando el territorio para cualquier actividad productiva o comunitaria. Es sumir a un país en uno de los más complejos problemas de atención a víctimas. Es, en síntesis, causar daño y crear terror colectivo y prolongado.

He ahí, entonces, la dimensión humanitaria del equipo que en la empresa Tecnología MARTE, en Medellín, lleva a cabo la invención de máquinas y elementos de protección contra el ataque con explosivos. La conducción está a cargo del ingeniero mecánico Javier Mauricio Betancur.

Concentrado por más de una década en la actividad que se convirtió en una de sus pasiones, este joven empresario fue distinguido hace dos meses, junto con otros nueve investigadores, como "Innovador del Año" por el Massachusetts Institute of Technology (MIT).

Betancur afirma que para salir adelante con los proyectos que gestaron su empresa, ha requerido de muchos apoyos. Uno de ellos, del cual tiene una grata recordación, "es el aporte muy valioso del Concurso Nuevas Empresas a partir de Resultados de Investigación -NERI-, liderado por la Alcaldía de Medellín y operado por la Universidad de Antioquia y su Parque del Emprendimiento. Esos recursos nos permi-



El proyecto de las plantillas es financiado por Ruta N a través de los recursos del Plan de Ciencia, Tecnología e Innovación (CT+i). Las cifras en Colombia dicen que desde 1990 van 11.143 víctimas por minas antipersonal. Antioquia es el departamento con el más alto número: 2.476. Por eso en la vereda El Orejón, del municipio de Briceño, comenzó el programa piloto basado en el acuerdo de desminado pactado entre el Gobierno y las Farc, en las conversaciones de La Habana.

tieron la optimización de un robot, de fabricación colombiana, para la neutralización de artefactos explosivos, lo mismo que para la reducción de víctimas y la atención de población vulnerable".

El invento por el cual hoy el nombre de Javier Mauricio Betancur y el de su empresa son objeto de admiración dentro y fuera del país, está relacionado con unas plantillas que absorben y amortiguan el impacto de una mina antipersonal con una carga explosiva no superior a 50 gramos, aunque ya trabaja en proyectos contra artefactos más nocivos que están diseminados a lo largo y ancho del territorio nacional, y que son una muestra de la degradación del conflicto armado colombiano.

Pero cada paso dado por Tecnología MARTE tiene un origen común: "La mayor fuente de conocimiento que uno pueda imaginar está en la naturaleza, debido a que

los animales llevan millones de años solucionando problemas de seguridad, porque a cada uno lo ronda un depredador que se lo quiere devorar. Por eso nos hemos aplicado a estudiar los principios biológicos", explica el ingeniero Betancur.

Es por ello que la composición de las escamas de los peces, los materiales que les dan una resistencia contra los impactos, el sistema que articula la parte rígida y la parte blanda, lo mismo que la disposición de cada escama en la piel del animal, sin impedirle el movimiento ni la agilidad, es un conjunto de características que fue extrapolada a los materiales y a los tejidos usables en las plantillas, a los trajes de protección y a las láminas de material homogéneo.

En la protección antiminas, el equipo también replica la doble coraza del caparazón de las tortugas, permitiendo que la capa interna, en polímeros, absorba el impacto de la

onda expansiva; y la capa externa, en material cerámico, proteja de la metralla.

Asimismo, la manera en que funcionan los robots es copiada del funcionamiento del bambú cuando lo azota un viento huracanado: la planta se dobla y luego recupera la posición normal.

"Ese principio también lo desarmamos en la robótica. O sea que cuando un robot detona una mina, él se deforma y deja pasar la explosión. Después vuelve a su forma original y sigue haciendo su trabajo", explica Betancur.

Y, en el caso de los inhibidores en los sistemas de defensa, éstos simulan el sistema de defensa de un mamífero, que mantiene aquietada la adrenalina, pero apenas detecta una amenaza, actúa.

O sea que el inhibidor reacciona, es decir, activa "su adrenalina", cuando detecta la amenaza de una bomba.

"Con estas descripciones queremos significar que el estudio de la naturaleza y el biomimetismo no son un cliché para nosotros. Son parte fundamental de lo que hacemos en todo nuestro proceso de investigación e innovación".

Como fundamental también es que, dado el grave problema que vive la población en países con grandes extensiones comprobadas de terreno minado o bajo sospecha de estarlo, Colombia y Medellín, con estas innovaciones, se presentan ante el mundo como territorios que respetan, protegen y valoran la vida, y luchan con decisión contra el terror colectivo y prologado de un enemigo letal oculto bajo tierra.

La defensa por la Vida es también la defensa del bienestar



Durante varias décadas, los ciudadanos de Medellín hemos defendido el valor de la Vida como el derecho fundamental que debemos garantizar para ser una mejor sociedad. En ese camino avanzamos.

Pero sin duda, necesitamos entender que la defensa por la Vida es la defensa por el bienestar de las personas, premisa en la que hemos venido trabajando en este Gobierno y que el nuevo Plan de Ordenamiento Territorial (POT) deja trazada para los próximos 15 años.

También es importante comprender

que una ciudad saludable es aquella donde sus habitantes tienen bienestar, felicidad y equilibrio; razón por la cual no podemos seguir dividiendo la agenda de sostenibilidad y la de salud como si no estuvieran relacionadas la una con la otra.

El cuidado del medio ambiente, el uso de la bicicleta, una buena alimentación, el cuidado del cuerpo para mantener buenos niveles de salud física y mental, y el autocuidado para prevenir las adicciones, son prácticas que debemos incorporar como ciudad.

Durante esta administración hemos construido 17 nuevos hospitales y centros de atención en salud, hemos aumentado la cobertura de los servicios a través de la nueva empresa Savia Salud y hemos brindado espacios más dignos, pero también hemos entendido que la salud va más allá de los centros médicos.

Por eso resalto iniciativas como Salud en el Hogar donde 51.000 familias se han beneficiado al tener un médico en casa que los orienta y que ayuda a mejorar los contextos en los que habitan las personas a través de prácticas saludables.

O el programa de Servicios Amigables donde los jóvenes hacen algo tan sencillo pero a la vez tan poderoso como conversar. En el transcurso de este año hemos atendido más de 116 mil consultas de muchachos que andan en la búsqueda de las cosas que les permitan vivir mejor.

También tenemos las Escuelas de Vida (atención psicológica para 300.000 estudiantes en el 100% de las instituciones educativas), los Centros de Escucha y las zonas de orienta-

ción escolar y universitaria donde se brindan herramientas a los ciudadanos para prevenir el consumo de drogas.

Y es que como sociedad nos sale menos costoso, por ejemplo, construir transporte público, sembrar árboles y crear ciclorrutas, que vernos obligados a atender en el sistema de salud a quienes enferman por infecciones respiratorias agudas relacionadas en gran parte por la contaminación del aire, enfermedades que son la primera causa de consulta externa en menores de edad y la primera en ausentismo laboral en la ciudad.

También nos sale menos costoso planear una ciudad amigable para sus habitantes, que posibilite estilos de vida más saludables, que tener una población enferma, estresada y angustiada en su día a día, generando problemas de convivencia como riñas entre vecinos o maltrato intrafamiliar. La salud mental está muy ligada a los ambientes en los que vivimos y eso comprendió el POT que actualmente aplica la ciudad.

Y si el espacio público es la mayor expresión de equidad, porque allí todos nos hacemos iguales, también representa la posibilidad de que la vida sea más digna y feliz. Y así nos lo indica la Organización Mundial de la Salud (OMS). Por eso una obsesión nuestra ha sido crear más

espacio público con obras como las Unidades de Vida Articulada UVA, el Jardín Circunvalar y Parques del Río, como pilares de nuestra nueva Medellín, una ciudad para la Vida.

Y por eso la Vida no solo debe defenderse como el derecho de estar habitando esta ciudad sino que debe trascender a la dignidad de lo humano, al bien-estar de sus ciudadanos en este territorio.

En ese sentido, la ciudad viene desde hace varios años mejorando en algunos temas y esta administración ha dejado una semilla que debe seguir siendo regada para que florezca y se traduzca en el buen vivir de los habitantes de esta urbe.

Durante esta administración hemos construido 17 nuevos hospitales y centros de atención en salud, hemos aumentado la cobertura de los servicios a través de la nueva empresa Savia Salud y hemos brindado espacios más dignos, pero también hemos entendido que la salud va más allá de los centros médicos.



Aníbal Gaviria Correa
Alcalde de Medellín

NUESTRA NUEVA MEDELLÍN

“Con la Política de Biodiversidad, Medellín ha asumido un compromiso ético con los centenares de especies de plantas y animales de la ciudad, algo que pronto se hará extensivo a toda el área metropolitana”

Brigitte Baptiste
Directora Instituto Humboldt

Medellín
todos por la vida

Periódico Ciudad para la Vida
Edición No. 18 - Julio 2015

Aníbal Gaviria Correa
Alcalde de Medellín

Waldir Ochoa Guzmán
Secretario de Comunicaciones

Alberto González Mazcarozf
alberto.gonzalez@medellin.gov.co
Coordinación editorial

Redacción y edición
Daniel Rojas Arboleda
Alberto González Mazcarozf

Colaboradores
Valentina Henao
Andrés Ochoa

Fotografía
Andrés Zapata
Carlos Vidal
Daniel Rojas Arboleda
Juan Fernando Cano
Olegario Martínez Carvajal
EDU
Robinson Henao
Valentina Henao
El Colombiano
Archivo

Diseño y diagramación
Carolina Gómez Franco

Impresión
El Colombiano

ISSN 2389-9816

Está permitida la reproducción total o parcial por cualquier medio o para cualquier propósito, con la autorización escrita de la Secretaría de Comunicaciones de la Alcaldía de Medellín. Puede referenciarse citando la fuente. Distribución gratuita.



@AlcaldiadeMed

www.medellin.gov.co

Queremos tener sus impresiones acerca de este documento. Si tiene preguntas, sugerencias o reflexiones, estas son las formas en las que puede contactarnos:

escribalealcalde@medellin.gov.co
Línea de atención a la ciudadanía (574)44 44 144
Sigue al Alcalde Aníbal Gaviria en
Twitter: @anibalgaviria

Destacables esfuerzos de Medellín por seguir creciendo



Por Elsa Noguera de la Espriella
Alcaldesa de Barranquilla

El reto de los actuales gobiernos locales, como de los que asuman el próximo 1° de enero, es atender y dar soluciones a las principales necesidades de su población, garantizando con ello el mejoramiento de la calidad de vida de los más necesitados y ofrecerles ambientes saludables y sostenibles.

Esa es parte de la tarea que hemos adelantado en Barranquilla, en cum-

plimiento de nuestro Plan de Desarrollo, con el que estamos logrando cerrar brecha social y abrir caminos de competitividad. Con obras y programas logramos disminuir los índices de pobreza, reducir el desempleo y mejorar las cifras de crecimiento económico, aspecto en el que destacamos el trabajo articulado con el sector privado. Las cifras, avaladas por el DNP, el DANE y la ANSPE son importantes y constituyen un atractivo para aquellos empresarios, nacionales y extranjeros, que ven en Barranquilla un polo de desarrollo atractivo para hacer inversiones.

Avanzamos en desarrollo humano de nuestra gente, potenciando sus condiciones con mejor atención en salud, con educación de calidad, capacitación pertinente, complementando estos aspectos con obras de infraestructura que harán de Barranquilla una de las ciudades más competitivas del país y punta de lanza en la implementación de los TLC.

Sin embargo, son muchas las cosas en las que tenemos que seguir mejo-

Sin embargo, [en Barranquilla] son muchas las cosas en las que tenemos que seguir mejorando y para ello nos fijamos en los progresos de otras ciudades, como Medellín, de la que podemos aprender sus experiencias... Admiramos el empeño y cariño con el que los medellinenses desarrollan sus proyectos, porque más allá del monto de los recursos que invierten, le imprimen a cada obra mucho amor y su orgullo paisa.

rando y para ello nos fijamos en los progresos de otras ciudades, como Medellín, de la que podemos aprender sus experiencias. Coincidimos con el Gobierno de Medellín en la necesidad de defender la vida como bien supremo y propender por una ciudad inclusiva y con justicia social.

Para destacar de la capital antioqueña, el modelo de ciudad que se ha planteado su gobierno de ser ambientalmente sostenible y amigable con el ciudadano, en donde las grandes inversiones se direccionen a la conse-

cución de ese logro. Por eso para nosotros en Barranquilla ha sido importante la recuperación de parques y zonas verdes, abrir ventanas que nos permitan el contacto permanente con el río Magdalena, así como sanear los cuerpos de agua de la cuenca oriental.

Medellín también tiene para mostrar entre sus obras de desarrollo urbano grandes parques, cinturones verdes, cables aéreos para sectores vulnerables, intercambiadores viales, puentes. Cómo no aprender de Medellín los avances que presenta en la integración de los transportes masivo y colectivo, así como el empoderamiento que muestra la ciudad por dichas obras.

Admiramos el empeño y cariño con el que los medellinenses desarrollan sus proyectos, porque más allá del monto de los recursos que invierten, le imprimen a cada obra mucho amor y su orgullo paisa.

ARGUMENTOS

“La salud de la ciudad determina la salud de los ciudadanos. No podemos resignarnos a ciudades donde ser saludables sea un privilegio. La salud es una actitud alegre hacia las circunstancias que la vida impone, y ese ha sido el éxito de Medellín, una ciudad que genera envidia entre quienes la visitamos de otras partes”

(Fidel Cano, Director de El Espectador. En: Foro 'Ciudades saludables: en búsqueda del equilibrio', realizado en Medellín el 22/07/2015)



Por Juan Carlos Giraldo Salinas
Vicealcalde de Salud, Inclusión Social y
Familia Alcaldía de Medellín

La Vicealcaldía de Salud, Inclusión Social y Familia es la respuesta de Medellín a temas fundamentales del desarrollo humano sostenible y la forma de abordarlo de manera integral e integradora responde a grandes retos como son la gestión socio-sanitaria, relacionada con el manejo social del riesgo y la salud de las personas; estos aspectos se articulan para generar equidad a través de propiciar de manera equilibrada que todos los ciudadanos alcancen el cubrimiento de las necesidades básicas.

El aporte fundamental desde el Plan de Desarrollo de la ciudad y el Plan Decenal de Salud Pública es lograr un trabajo articulado de la Administración Municipal para la atención de diferentes sectores so-

Salud es algo positivo, es una actitud alegre hacia la vida

ciales que requieren especial atención. Esta articulación comprende: prestación de servicios de salud, aseguramiento, acciones sanitarias y asistencia e inclusión social, todo ello orientado con prioridad a los más pobres y a grupos o colectivos que requieren mayores oportunidades sociales, protección de sus derechos y goce efectivo de los mismos.

Esta participación activa y coordinada comprende las Secretarías de: Salud, Inclusión Social y Familia, de las Mujeres y Juventud, y las siguientes instituciones descentralizadas: la ESE Metrosalud, la ESE Hospital General de Medellín, la Corporación Hospital Infantil Concejo de Medellín y la EPS Savia Salud, las cuales logran un impacto en los ámbitos social y sanitario mediante la ejecución de los diferentes programas plasmados en el Plan de Desarrollo y la ejecución coordinada de las políticas públicas para la vida y la equidad con la participación activa de los actores públicos y privados.

La Ciudad Saludable es entendida “como aquella que permite a todos los ciudadanos desarrollar y construir, en forma articulada, mejores condiciones de salud, bienestar y calidad de vida, a fin de crear capacidades y generar oportunidades para el desarrollo individual y colectivo”. En resumen, es una ciudad para vivir más y mejor.

Entre los hechos destacados de nuestra nueva Medellín, en materia de salud, está la puesta en marcha de la construcción del Hospital General Sede Norte, en el segundo semestre de 2015, por valor de 50 mil millones de pesos. El 50% de los recursos los aporta el HGM y el 50% el Fondo Medellín Ciudad para la Vida, bajo la responsabilidad de la Vicealcaldía. En esta obra confluye la interacción de los diferentes sectores sociales para brindar una atención integral de complejidad, en un hospital con 105 camas, en el centro de la región nororiental de Medellín y con posibilidad de acceso a la región noroccidental a través del puente de la Madre Laura, con un área de influencia de mínimo 600 mil personas y para una comunidad históricamente con las mayores problemáticas sociales de la ciudad.

También está la puesta en operación este año del Centro Integral para la Mujer y la Familia, institución ambulatoria de servicios con un enfoque de género, que brindará atención especializada a la mujer y a la familia, lo mismo que a toda la comunidad, con una intervención con prioridad a la población más vulnerable, a las víctimas, a los diferentes grupos o colectivos, logrando brindar una atención en la que confluye lo social, institucional y asistencial.

En síntesis, la mejora de los indicadores de salud es la expresión de la nueva Medellín Saludable: una ciudad que protege la vida, genera inclusión social y recupera para los ciudadanos la alegría perdida por dificultades sociales o de salud.

ESCLAVITUD MODERNA Y CAMBIO CLIMÁTICO: *El compromiso de las ciudades*



<http://goo.gl/v0k0eV>

Al final del simposio “Esclavitud moderna y cambio climático: el compromiso de las ciudades”, el papa Francisco y sesenta alcaldes procedentes de Sudamérica, África, Estados Unidos, Europa y Asia suscribieron la siguiente declaración. En ese encuentro, realizado el 20 y 21 de julio pasado en Ciudad del Vaticano, el alcalde Aníbal Gaviria se refirió a los esfuerzos de su administración en torno a la vida y la equidad.

Los abajo firmantes nos hemos reunido aquí, en la Academia Pontificia de las Ciencias y la Academia Pontificia de las Ciencias Sociales, con el objeto de abordar dos dramáticas emergencias correlacionadas: el cambio climático inducido por el ser humano, y la exclusión social en las formas extremas de radical pobreza, de la esclavitud moderna y de la trata de personas. Hemos llegado hasta aquí desde diversos ámbitos y diferentes culturas, y somos así el fiel reflejo del deseo, compartido por toda la humanidad, de paz, felicidad, prosperidad, justicia y sostenibilidad ambiental. Siguiendo cuanto afirma la Encíclica ‘Laudato si’, hemos considerado la abrumadora evidencia científica que confirma la existencia de un cambio

climático provocado por el ser humano, al igual que la pérdida de biodiversidad y la vulnerabilidad de los más pobres a los desastres económicos, sociales y ambientales.

Ante las urgencias planteadas por el cambio climático antropogénico, la exclusión social y la pobreza extrema, es nuestra intención declarar lo siguiente, fruto de nuestro consenso.

El cambio climático antropogénico es una realidad científicamente comprobada, y su efectivo control es un imperativo moral que alcanza a toda la humanidad.

En este fundamental espacio moral, las ciudades de todo el planeta cumplen un papel clave. Todas nuestras tradiciones culturales afirman la inherente dignidad y la responsabilidad social de cada individuo en su relación con el bien común de la humanidad toda. Proclaman lo bello y lo maravilloso del mundo natural, al igual que su inherente bondad, y lo valoran como un don precioso que ha sido confiado a nuestro común cuidado; por eso es nuestro deber moral respetar, y nunca devastar, este jardín que es nuestra “casa común”.

Los pobres y los excluidos, a pesar de que participen mínimamente en la disrupción del clima, están expuestos a terribles amenazas por causa de perturbaciones climáticas antropogénicas tales como la mayor frecuencia de sequías, tormentas extremas, olas de calor y el aumento incesante del nivel del mar.

Hoy la humanidad cuenta con los instrumentos tecnológicos, los medios financieros y el conocimiento adecuado para revertir el cambio climático antrópico, poniendo fin, al mismo tiempo, a la pobreza extrema, mediante la aplicación de soluciones relativas al desarrollo sostenible tales como la adopción de sistemas bajos en carbono, con el respaldo de las tecnologías de la información y de la comunicación. El financiamiento de las iniciativas en pro del desarrollo sostenible, tales como las que apuntan a tener un efectivo control del cambio climático antropogénico, debe estar impulsado por incentivos que ayuden a la transición hacia energías bajas en carbono y renovables, y debe incorporar la búsqueda incansable de la paz, lo que permitirá que los presupuestos de los gobiernos pasen a priorizar las inversiones en la sostenibilidad, que tanto hacen falta, en desmedro del gasto bélico.

El mundo debe saber que la cumbre sobre el cambio climático, a celebrarse en París hacia el final de este

año (COP21), puede ser la última oportunidad efectiva de negociar acuerdos para mantener el calentamiento antropogénico por debajo de los dos grados centígrados, y para apuntar, para mayor seguridad, a mantener el clima del planeta bien por debajo de ese umbral. Sin embargo, de seguir la trayectoria actual, la humanidad fácilmente podría alcanzar la devastadora cifra de cuatro grados centígrados o más.

Los líderes políticos de todos los Estados Miembros de la ONU tienen la especial responsabilidad de consensuar, en el marco de la COP21, un osado acuerdo en pro del clima que confine el calentamiento del planeta a un límite seguro para la humanidad, y que proteja a los más pobres y vulnerables del cambio climático ininterrumpido, que pone sus vidas en grave peligro. Tal como lo han prometido, los países de altos niveles de ingresos deben ayudar a financiar los costos de la mitigación del cambio climático en las naciones más necesitadas.

Para revertir el cambio climático antrópico, será necesaria una veloz transformación que haga de nuestro hábitat un mundo impulsado por energías bajas en carbono –entre ellas las renovables–, y fundado en la gestión sostenible de los ecosistemas. Dichas transformaciones deberán llevarse a cabo en el marco de los Objetivos de Desarrollo Sostenible, que consensuados a nivel mundial, tendrán por objeto poner fin a la pobreza extrema;

garantizar el acceso universal a la salud, a la educación de calidad, al agua potable, y a la energía sostenible; y fomentar la cooperación para erradicar la trata de personas y todas las formas modernas de esclavitud.

Como alcaldes nos comprometemos a reforzar en nuestras ciudades y asentamientos urbanos la capacidad de resiliencia de los pobres y de aquellos en situación de vulnerabilidad y reducir su exposición a los eventos extremos relacionados con el clima y otros impactos, y catástrofes, económicos, sociales y medioambientales, que fomentan la trata de personas y los riesgos de la migración forzada.

Asimismo, nos comprometemos a terminar con el abuso, la explotación, la trata de personas y todas las formas de esclavitud moderna, que son crímenes de lesa humanidad, incluido el trabajo forzado y la prostitución, el tráfico de órganos, y la esclavitud doméstica. Nos comprometemos también a desarrollar programas nacionales de reasentamiento y reintegración que eviten la repatriación involuntaria de las personas víctimas de trata (cf. la revisión de los Objetivos de Desarrollo Sostenible de las Naciones Unidas, n. 16.2, realizada por la PASS).

Queremos que nuestras ciudades y asentamientos urbanos sean cada vez más socialmente inclusivos, seguros, resilientes y sostenibles (cf. Objetivos de Desarrollo Sostenible de las Naciones Unidas, n. 11). Todos los sectores y todas las partes interesadas deberán desempeñar el papel que les corresponde: este es un compromiso al que cada uno de nosotros se suma plenamente ya como alcaldes ya como personas.

Agradezco esta declaración. Que haya mucho bien,

FRANCISCO

Como alcaldes nos comprometemos a reforzar en nuestras ciudades y asentamientos urbanos la capacidad de resiliencia de los pobres y de aquellos en situación de vulnerabilidad y reducir su exposición a los eventos extremos relacionados con el clima y otros impactos, y catástrofes económicos, sociales y medioambientales, que fomentan la trata de personas y los riesgos de la migración forzada.

En la Alcaldía de Medellín te escuchamos a través de las redes sociales.

Hacemos de lo virtual un contacto real



Según estudio del BID, Alcaldía de Medellín se destaca por usar twitter como herramienta de servicio

Según un estudio realizado por el Banco Interamericano de Desarrollo (BID) sobre el uso de redes sociales por gobernantes y ciudades de Latinoamérica, la Alcaldía de Medellín es la más tuitera y la segunda más influyente de toda la región, después de Ciudad de México, que tiene casi ocho veces más la población de Medellín.

La investigación también destaca al Alcalde de Medellín como el tercer mandatario local de Colombia más activo en Twitter y lo ubica entre los doce alcaldes de la región más influyentes en la red social.

Los resultados hacen parte del estudio Gobernauta, en el que expertos analizaron 407 cuentas de redes sociales de alcaldes y entidades públicas de 61 ciudades latinoamericanas.

“Mantenemos una posición de liderazgo en información digital para consolidar ese ADN innovador de Medellín y promover el contacto continuo con los ciudadanos”, afirmó el Alcalde de Medellín, Aníbal Gaviria Correa, al conocer los resultados de la investigación.

A través de redes sociales la Alcaldía de Medellín ha consolidado una gran comunidad virtual de más de un millón de seguidores, promoviendo principios como la participación ciudadana y la rendición de cuentas permanente en el entorno digital.

EL DATO

74 mil trinos y 15 mil publicaciones de Facebook fueron analizados en el estudio.

¡200 mil gracias!

Hoy la cuenta de Twitter @AlcaldiadeMed supera los 200 mil seguidores, una oportunidad para decir 200 MIL GRACIAS a los ciudadanos que hacen parte de nuestra comunidad. ¡Unidos estamos cambiando realidades!

Como Alcaldía de Medellín valoramos la veeduría y la participación ciudadana en entornos digitales. Recientemente recibimos a través de redes sociales varias quejas por deterioro en el puente del parque La Presidenta, de El Poblado. Procedimos a verificar y con apoyo de nuestra Secretaría de Medio Ambiente gestionamos soluciones que hoy nos permiten tener un parque mejorado y con espacios para el tránsito seguro de peatones. ¡Ustedes son nuestros ojos en el territorio!



ANTES



DESPUÉS



@AlejaArango10 trinó: Todo hay que decirlo: ¡Muchas gracias @AlcaldiadeMed por arreglar el puente de La Presidenta!



@LuisGuillermoVl trinó: Reparado el puente de La Presidenta. Agradecido y orgulloso de mi ciudad.

Medellín, ciudad saludable para la vida y el bienestar



El objetivo de una ciudad saludable es involucrar, bajo un mismo propósito, a todos los grupos poblacionales, buscando respeto por la vida, bienestar, equidad y espacio público saludables. Es una ciudad viva.

Respetar, valorar y proteger la vida, y actuar con base en un modelo de salud enfocado a la promoción y a la prevención, son los pilares sobre los cuales Medellín viene edificando uno de sus mayores anhelos: consolidarse como una Ciudad Saludable, lo que dejó de ser un mero sueño porque, poco a poco, este esfuerzo se está convirtiendo en una realidad a partir del logro de resultados.

Por supuesto que la ciudad no desconoce las deficiencias estructurales del Sistema General de Seguridad Social en Salud, que siguen generando condiciones de inequidad e ineficiencia.

Como tampoco se desconoce la prevalencia en la ciudad de problemas por resolver, en adicciones, en embarazo adolescente, en accidentalidad, en enfermedad mental, en agresividad, en desnutrición, en explotación sexual, entre otras problemáticas.

Y, justamente el reconocimiento de los problemas, es otro de los elementos esenciales de la Ciudad Saludable porque, al no esconderlos y hacerlos evidentes, se activan las capacidades para resolverlos como retos y para actuar en torno de ellos de manera asociada. De esa forma se deja en claro que la salud pública y el bienestar colectivo no son exclusivamente la responsabilidad de un gobierno ni de una dependencia administrativa en particular, sino que abarca el compromiso y el interés de todos los que queremos vivir en una sociedad saludable para la vida.

El siguiente informe tiene como propósito efectuar una rendición pública de cuentas en aspectos estratégicos de la salud en nuestra nueva Medellín y, a la vez, convocar a la acción colectiva (entiéndase autocuidado) para fortalecer el desarrollo de programas, proyectos y estrategias de promoción y educación, la prevención de la enfermedad y el control de factores de riesgo, los cuales le han permitido a Medellín el logro de los mejores indicadores de salud que haya tenido la ciudad en toda su historia.

Los mejores indicadores de salud en los últimos diez años

Los logros en esperanza de vida al nacer, mortalidad materna y mortalidad infantil, entre otros, se deben a la continuidad de los programas y al trabajo articulado entre la Administración Municipal, las instituciones de salud públicas y privadas, la academia y la comunidad.

Asimismo, a una preocupación centrada en la primera infancia, ejecutando programas en crecimiento y desarrollo, vacunación y nutrición





La Ciudad Saludable está en la cotidianidad

En una Ciudad Saludable, el logro de buenos resultados que permitan vivir más, disfrutar y no padecer la salud, generar bienestar y, en fin, tener una mejor calidad de vida, debe provenir no sólo del campo tradicional de la salud, sino de las acciones y programas de nuestra cotidianidad. Además de los servicios, programas y proyectos de la Secretaría de Salud, el objetivo es que haya otros programas y proyectos de la Alcaldía y de otros sectores, incluido el privado, y también de las propias personas, que contribuyan a propiciar excelentes condiciones de salubridad y bienestar comunitario.

Es por ello que en Medellín el rol de la Secretaría de Salud no es sólo ejecutar y visibilizar los programas que ella tiene bajo su responsabilidad, sino relacionarse y apoyar toda la estructura generadora de salud de la ciudad. Por ejemplo:

- Realiza visitas de asistencia técnica a casi 300 instituciones públicas y privadas del sistema, para que mejoren los programas, los estándares y los sistemas de información. Siempre en favor del ciudadano y de las propias entidades.

- Además, algo que muchas veces pasa desapercibido, es el control de las enfermedades mediante el sistema de vigilancia epidemiológica, que mantiene abiertas las alertas para que ninguna de las 110 potenciales epidemias cause problemas graves por enfermedad o por muerte a la población.

- Esta vigilancia y control comprende los hogares, las escuelas, los colegios, las universidades, las empresas, los lugares de trabajo, los establecimientos recreativos y deportivos y los sitios públicos abiertos a la comunidad.

- Y, un elemento muy importante en la Ciudad Saludable, es lograr que las personas, con la ayuda de las autoridades de salud, entiendan que así como se generan riesgos en los lugares donde permanecen por mucho tiempo, también se deben generar protecciones.

- En pro de una Ciudad Saludable surgieron en Medellín programas como Salud en el Hogar, Escuelas y Colegios Saludables, Medellín sana y libre de adicciones, entre otros. La prevención evita que la gente se enferme y cope los servicios de urgencias.

- En otras palabras, una ciudad que aspire a la categoría de saludable debe disponer, por supuesto, de un excelente ecosistema de salud y, dentro de él, un excelente servicio de urgencia.

- Pero también requiere, como condición imprescindible, un excelente sistema de prevención y control de las enfermedades, y, también, que cada ciudadano entienda que el autocuidado está representado por unos potenciales que nos permiten generar salud y bienestar. Pero la responsabilidad de activar esos potenciales y articularnos al ecosistema de salud, está en cada persona.

INDICADORES DE VIDA

- En mortalidad infantil en menores de un año, pasamos de una tasa de 11.9 muertes en 2005 a 6.6 en 2014 por cada 1.000 nacidos vivos.
- La mortalidad infantil en menores de cinco años pasó de 309.8 a 156 por cada 100.000.
- La mortalidad materna pasó de 14 casos en 2005 a 4 casos en 2013 y a 4 casos en 2014.
- Por primera vez en 10 años, en 2014 la ciudad no registró muertes en menores de 5 años por enfermedad diarreica aguda. En 2005 la ciudad tenía una tasa de 9.45 muertes por cada 100.000 menores de 5 años.
- La mortalidad por desnutrición en menores de 5 años presentaba en 2005 una tasa de 5.40 muertes por cada 100.000 menores de 5 años, mientras que en los últimos 2 años no se han registrado casos.
- Medellín ha logrado coberturas útiles de vacunación gracias al esfuerzo permanente del Programa Ampliado de Inmunizaciones de la red pública y privada de la ciudad.
- La mortalidad por suicidio bajó de 5.8 muertes por cada 100.000 habitantes en 2005 a 3.9 en 2014.
- La cobertura de afiliación al Sistema General de Seguridad Social en Salud está por encima del 96%

RETOS DE CIUDAD

En medio de la crisis estructural del Sistema de Salud, los retos de Medellín se centran en:

- Problemas que vienen creciendo a nivel mundial como los indicadores de VIH/SIDA, cáncer de mama, dengue, embarazo adolescente y problemática del habitante de calle, entre otros.

La Organización Panamericana de la Salud, por medio de su representante Gina Watson, suscribió un convenio de cooperación con la Secretaría de Salud de Medellín, el cual tiene como propósito replicar el modelo local en otros territorios de las Américas. La experta se mostró admirada con la red de servicios y la manera en la que ésta integra a la población.



La OPS felicitó a las autoridades de la ciudad y a los responsables del ecosistema de salud por la capacidad para dar forma a una ciudad para la vida, equitativa, incluyente y saludable.

La OPS replicará en otros países el modelo de salud de Medellín

La capacidad de Medellín para construir socialmente sus políticas de salud, y hacer de ellas un pilar fundamental para la protección de la vida, llamó la atención de la Organización Panamericana de la Salud (OPS), a tal punto que su representante para Colombia, la nicaragüense Gina Watson, vino a la ciudad para conocer el modelo, con la intención de que sea replicado en otros sitios de las Américas.

"Hemos firmado un convenio para extender acciones de cooperación que respondan al momento que vive la ciudad con el desarrollo de su iniciativa Ciudad Saludable. Vemos la oportunidad, al compartir la experiencia que genera Medellín con su práctica, innovación y pro-

grama de desarrollo, de crear un espacio en donde otras ciudades y comunidades en las Américas puedan compartirla", explicó.

Destacó que el modelo de prestación de servicios tenga como uno de sus componentes la inclusión de la comunidad, y también la política definida alrededor de un programa que, en sus palabras, plantea una mejoría sustancial de acceso y calidad del servicio.

En palabras de Gina Watson, la importancia de que estos avances se logren de la mano con la gente radica en la posibilidad de las personas de apropiarse de su "derecho a la salud, no solo individual sino colectiva y familiarmente, para hacer uso apropiado del mismo y contribuir a que el espacio en que viven, trabajan y se desenvuelven, conduzca a mejorar su entorno, su vida y su salud, y a reducir los riesgos que los afecten".

Por una salud integral

El acuerdo de cooperación, asistencia técnica e intercambio de conocimiento, suscrito entre Medellín y la OPS, busca no solo impulsar los buenos resultados en salud en la ciudad sino también intercambiar prácticas saludables y fortalecer las capacidades de su población.

Puntualmente, permitirá ampliar el alcance de las acciones en promoción de entornos saludables; mejorar las estrategias de salud mental, sexual y reproductiva; fortalecer las iniciativas de prevención de enfermedades; aumentar la reducción en el consumo de sustancias psicoactivas, y afinar los análisis epidemiológicos y estadísticos.

El convenio incluye también la cooperación técnica en la implementación, desarrollo, monitoreo y evaluación de la iniciativa Ciudad Saludable, como un marco estratégico de largo plazo para la ciudad. Ello garantizará que los avances

en los programas de salud vayan a la par con el desarrollo tecnológico y urbanístico. Al respecto, la representante de la OPS aconsejó tener siempre presente que los planes de desarrollo deben considerar la salud como eje fundamental de su elaboración.

"¿De qué sirve que la ciudad crezca si no lo hace en condiciones que permitan acciones de seguridad humana que reduzcan los riesgos de salud?", se preguntó ella, y su respuesta fue esperanzadora para la capital paisa: "el desarrollo debe contribuir al crecimiento humano, no sólo al urbano, por eso hablamos de ciudades seguras y saludables. Ese es el planteamiento de la iniciativa de Medellín, que ha sido una de las motivaciones por las que en la OPS vimos la oportunidad de suscribir este convenio para compartirlo con la región", concluyó.

Savia Salud: garantía de un derecho y un deber

El Alcalde de Medellín, Aníbal Gaviria Correa, califica la creación y el funcionamiento de Savia Salud como el mayor logro que se ha dado en Antioquia y en Medellín en materia de salud pública en los dos últimos dos años, cuando fue creada la entidad.

Al destacar sus logros, sin desconocer las dificultades que aún debe subsanar, el ministro de Salud y Protección Social Alejandro Gaviria, el alcalde Aníbal Gaviria y el gobernador de Antioquia Sergio Fajardo, se han comprometido en seguirla apoyando.

A diciembre de 2014, Savia Salud, en alianza con la red pública, logra indicadores como los si-

guientes:

- Mantener la transmisión perinatal de VIH en cero desde 2013.
- En incidencia de sífilis congénita, entre 2013 y 2014, se disminuyó de 4,32 a 2,90 casos por mil nacidos.
- La mortalidad materna pasó de 65,7 a 38, 27 casos por cien mil nacidos vivos en 2013.
- Disminución de la tasa de mortalidad infantil, pasando de 4,9 por mil nacidos vivos en 2013 a 2,62 en 2014.

- Cada vez se captan más personas con diabetes e hipertensión gracias a los incentivos económicos que la EPS brinda a los hospitales de primer nivel.
- En cáncer, 7.322 personas son atendidas bajo una nueva ruta de atención que se está perfeccionando y que involucra fundaciones, la red pública e IPS especializadas.

Hechos que soportan el camino



Un aporte a la salud pública

La violencia (física, psicológica, sexual), lo mismo que la negación de oportunidades para salir adelante, están identificadas como graves problemas de salud pública. En su lucha por la vida, Medellín ha logrado la menor tasa de homicidios en los últimos 35 años y tiene hoy los índices más bajos de pobreza extrema en 11 años.

“Devolverle la vida al río, y el río a la ciudad y a sus habitantes”.

Así se resume el alcance de Parques del Río Medellín que, además del aporte social, de movilidad y técnico, será el eje ambiental de la ciudad y el conector biótico entre los cerros tutelares.



Protección de la infancia

Medellín es una ciudad de buen comienzo para la infancia y el futuro de niñas y niños. Los Jardines Infantiles son espacio de vitalidad donde la atención integral se enmarca en un propósito firme de fortalecer las familias como el núcleo básico de la sociedad.



Vida y Salud animal

La apuesta en Medellín es también por la vida, la salud y el bienestar animal. Medellín se destaca por su política estructurada para atender a estos seres en situación de vulnerabilidad. Para ello cuenta con el Centro de Bienestar Animal La Perla.



Política de biodiversidad

La política de biodiversidad de Medellín es un compromiso ético y un aporte de sostenibilidad urbana a la lucha contra el cambio climático. Además de la protección y conservación de todas las especies de flora y fauna, la ciudad trabaja por la articulación territorial y regional, la educación ambiental y la definición de un plan de acción.



Movilidad sana

En pos de una Ciudad Saludable y Sostenible, el POT incentiva la movilidad urbana, amigable y placentera, representada en la bicicleta, cuyo uso mejora las condiciones de salud, bienestar y calidad de vida, y nos distingue como ciudadanos responsables ante la naturaleza-



Innovacion social

En Medellín, la innovación tiene su ciencia y por eso ostenta el título de “La ciudad más innovadora del mundo”. La innovación social se expresa a plenitud en Moravia, un ejemplo de que la vida florece en condiciones extremas cuando el urbanismo es incluyente y está asociado a la equidad y al bienestar ciudadano.



hacia una Ciudad Saludable

Jornada Complementaria

84.000 niñas, niños y jóvenes vinculados a la Jornada Complementaria están fortaleciendo sus habilidades para la vida en las instituciones públicas, a través del uso creativo de su tiempo libre, el reconocimiento de sus intereses y necesidades, y la exaltación de sus capacidades y talentos.



Jardín Circunvalar

En cumplimiento del POT, el río como articulador del desarrollo y el Jardín Circunvalar (Cinturón Verde Metropolitano) como los pulmones en las laderas son los ejes de la sostenibilidad de la ciudad y un aporte a la armonía con la naturaleza.

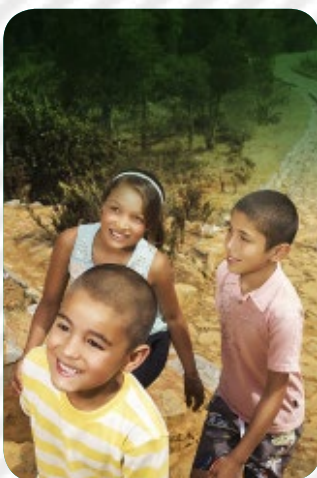

Energía renovada

La energía renovable es otro frente de acción de EPM, que se suma a la fuente de vida sana que esta entidad brinda mediante el agua potable que suministrada a la población.



Convivencia y seguridad en el espacio público

Mediante las Unidades de Vida Articulada –UVA–, la ciudad dispone en los barrios de espacios y dotación adecuada que fortalecen el tejido urbano y el disfrute de la comunidad. En la apuesta por una Ciudad Saludable, las UVA son cultura, educación, diversión sana, esparcimiento y encuentro ciudadano y familiar.



Urbanismo pedagógico

Medellín cada vez es reconocida como un referente de urbanismo pedagógico y de gerencia pública, por orientar las transformaciones urbanas con inclusión, de manera integral y en favor de las comunidades.



Reforestación en la ciudad

700 mil nuevos árboles es más vida, salud y bienestar en el territorio. Fueron plantados en los nacimientos de agua, el Jardín Circunvalar y las quebradas de la zona urbana. Ello significa captación de dióxido de carbono como alivio al calentamiento global.



Transporte amigable y limpio



El transporte público de Medellín se caracteriza cada vez por ser amigable con el medio ambiente y no una fuente de contaminación, generadora de enfermedades respiratorias. Expresión de ello es el nuevo tranvía de Ayacucho y los dos nuevos Metrocables para la zona oriental de la ciudad.



En el programa se desarrollan acciones orientadas a fomentar entornos familiares y comunitarios favorables para el desarrollo de habilidades y competencias ciudadanas.



Salud en el Hogar: 51.000 familias beneficiadas

Disponer de un médico en casa que oriente y ayude a mejorar la salud y las condiciones de habitabilidad de familias en condiciones de vulnerabilidad, es un beneficio que hoy abarca en Medellín a 51.000 familias. El programa Salud en el Hogar fue concebido para brindar acciones integrales de prevención en salud, prevención de la enfermedad y cuidado primario ambulatorio, con el propósito de pasar de un modelo de salud asistencial a uno preventivo. La inversión entre 2012 y 2014 asciende a 19.800 millones de pesos. Además de hacer presencia en todas las comunas y corregimientos de Medellín, otros logros son: la aplicación de acciones positivas en el ámbito de la promoción y prevención, bajo un enfoque de intersectorialidad, y la referenciación por parte del Ministerio de Salud como una experiencia para ser replicada en el país.



Aportar al incremento en las coberturas de vacunación de la ciudad y fortalecer los hábitos saludables son sólo algunos de los objetivos que se busca cumplir con las actividades gratuitas de las Unidades Móviles.

Unidades Móviles: 943.000 actividades de salud

En Medellín hay cuatro unidades móviles dedicadas a llevar a todos los barrios información útil para fortalecer la salud integral de las comunidades. Se trata de vehículos adaptados para la formación de públicos mediante metodologías innovadoras, apoyadas en las nuevas tecnologías de información y comunicación (TIC's). Dentro de las unidades, las personas interactúan con videos, juegos interactivos y otros contenidos multimedia, y participan en talleres prácticos y actividades de orientación personalizada en salud. Son dos unidades de vacunación, en las que se han aplicado cerca de 170.000 dosis; otra unidad con un enfoque multitemático, en la que se han realizado 78.000 actividades de nutrición, 100.000 de vida saludable y otras 295.000 de salud bucal, y otro vehículo orientado a desarrollar temas de salud mental, sexual y reproductiva, en el que se han promovido 300.000 actividades.





Escuelas y Colegios Saludables: 240.000 estudiantes formados

El entorno escolar, considerado un espacio privilegiado para el desarrollo del pensamiento, la afectividad y la reproducción de nuevos conocimientos, constituye el centro de atención de la estrategia Unires – Escuelas y Colegios Saludables. Este programa contribuye al desarrollo humano de la comunidad educativa y propicia acciones integrales de promoción de la salud y prevención de la enfermedad. La formación de los estudiantes para el cuidado del medio ambiente y de la salud, ha permitido realizar 7.437 acciones educativas con la participación de unos 240.000 escolares. De otro lado, se distribuyeron 60.000 kits de salud bucal; se prestaron 2.250 asesorías y asistencias técnicas a centros de servicios obligatorios estudiantiles, y se desarrollaron 252.024 atenciones psicosociales y 6.305 intervenciones grupales para la familia.



En el 100% de las instituciones educativas, cerca de 300 mil estudiantes reciben atención psicológica.



Medellín Sana y Libre de Adicciones: 118.659 adolescentes y jóvenes beneficiados

Los factores de riesgo que llevan al desarrollo de problemas de salud mental; al consumo de drogas y alcohol, y al embarazo no planeado en adolescentes, son los que el programa Medellín Sana y Libre de Adicciones busca disminuir. La iniciativa beneficia a la población adolescente y joven, entre los 10 y los 29 años de edad, con servicios de salud amigables que se brindan en 40 puntos de atención de Metrosalud, en instituciones educativas, en Escuelas Populares del Deporte y en la Red de Música de Medellín, logrando beneficiar a 118.659 adolescentes y jóvenes y a 4.371 adultos. Además, permitió capacitar a 2.512 jóvenes en formación de líderes, acompañar la conformación de 130 veedurías y fortalecer 110 acciones colectivas y comunitarias con jóvenes.

El programa desarrolla tres componentes principales: Servicios de Salud Amigables para Adolescentes y Jóvenes; la estrategia Gestores de cambio, para fortalecer la participación, y comunicación de jóvenes para jóvenes.



Ecociudades

El camino para vivir juntos en equilibrio

La Alcaldía de Medellín, El Espectador y Caracol Televisión reunieron a varios expertos en el foro 'Ciudades saludables: en búsqueda del equilibrio'. Allí se generaron reflexiones sobre los retos que enfrentan las ciudades modernas en términos de sostenibilidad y salud pública. La urbanista estadounidense Holly Pearson estuvo entre los invitados, y ofreció las claves para dar forma a ciudades saludables.

Para la biología, un organismo es un conjunto de órganos vivos, necesarios todos para el bienestar de un sistema que intercambia materia y energía con el entorno. Cada una de esas partes cumple una función específica, y la salud de las mismas es un requisito para que el todo evolucione, se perfeccione y se adapte a las exigencias inherentes a su búsqueda de vida y futuro.

Para la estadounidense Holly Pearson ésta es no solo una verdad indiscutible: es eje fundamental de su trabajo como urbanista especializada en estrategias locales para promover la sostenibilidad.

Ella percibe la ciudad como un ecosistema vivo cuando muchos tienden a verla "como algo inanimado, hecho de concreto y separado de la naturaleza, la cual aparece como un elemento externo". Pero su planteamiento es claro: "una urbe debe ser ecológicamente sostenible y saludable: ser una ecociudad".

La experiencia de esta visionaria planificadora, cuyas bases se apoyan en teorías como la arcología y la huella ecológica, fue forjada en importantes ciudades de Canadá, Estados Unidos y varios

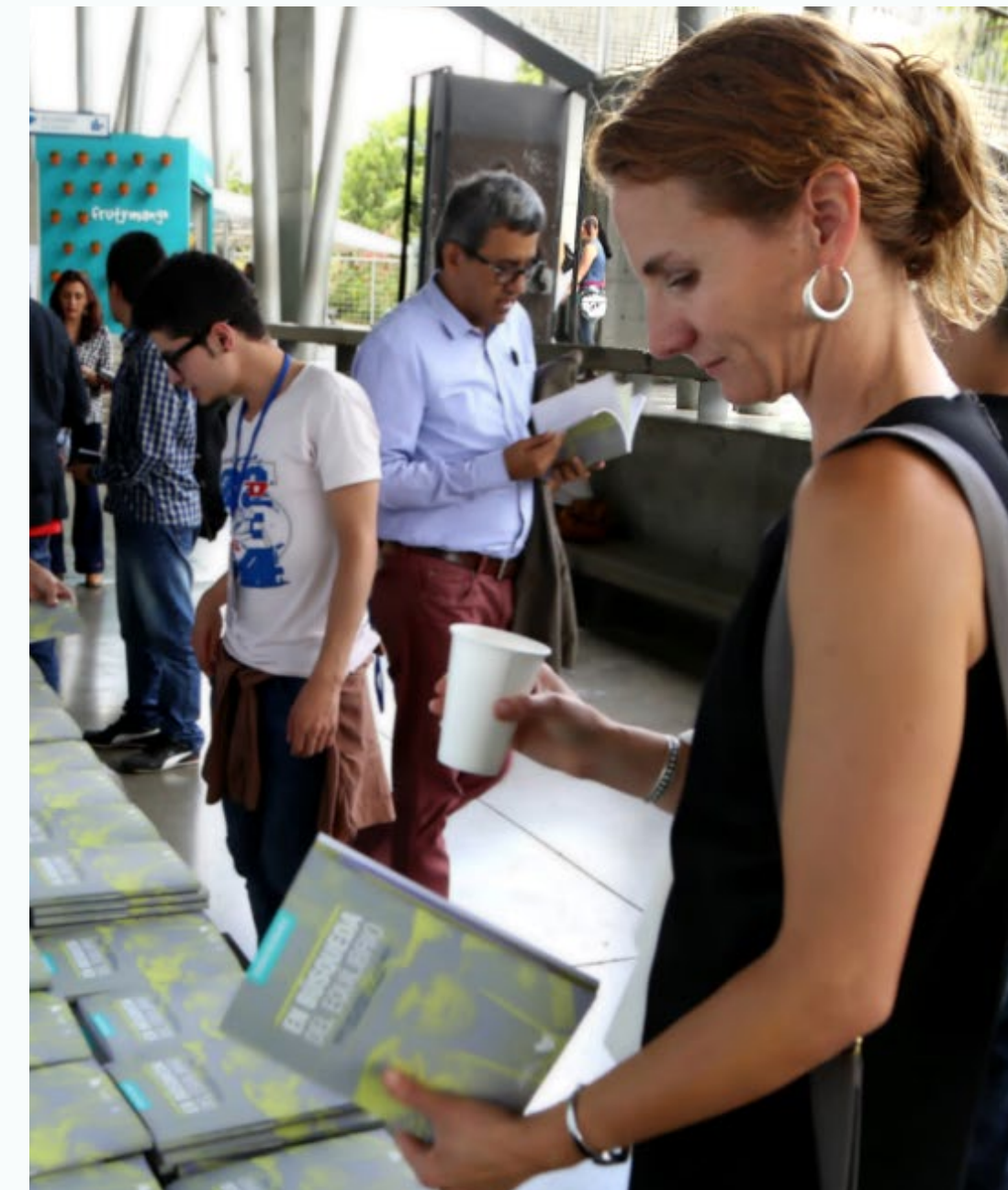

La urbanista estadounidense Holly Pearson abordó con atención el libro *En búsqueda del equilibrio*, escrito y editado por la Secretaría de la Juventud, y tuvo una idea más clara sobre salud pública en Medellín.

países de la parte más austral del orbe, y la ha llevado por los caminos de la planificación del uso de la tierra, un tema en el que se encuentran diversos intereses y poderes, y de la concepción de procesos de desarrollo social.

Sus argumentos, expuestos recientemente en Medellín por medio de su ponencia 'Ecociudades: el camino para vivir juntos en equilibrio', son una voz de alerta para quienes toman las decisiones en las ciudades del mundo y pretenden con ellas reformar entornos urbanos y diseñar políticas, herramientas y estrategias educativas en favor de las personas y los sistemas naturales.

En el proceso expuesto

por Pearson para buscar un balance en las relaciones entre las partes que conforman la ciudad, cuyos habitantes utilizan recursos como el agua, la energía y los diferentes materiales para sostener la vida, aparece una concepción holística en cuyo centro late con fuerza el cuidado de la salud de los ciudadanos, relacionado con las dinámicas de planificación, construcción y operación.

En ese sentido, la estadounidense afirma que para avanzar hacia ciudades más ecológicas no se debe perder de vista "que no se trata sólo de pensar en la forma física de la ciudad, la cual es estática, sino también en la administración que se da a la mis-

ma y en los estilos de vida de quienes la viven, recorren y sienten".

La invitación, entonces, y siguiendo los postulados de Pearson, es a pensarnos como células de un ser plural, que respira, que siente, llamado Medellín, cuya fuerza le ha permitido ir curando sus heridas y vencer el miedo de invitar a la vida a circular por sus venas. Cada nuevo latido alimenta su vitalidad y permite que su sistema de transporte, sus servicios públicos, su infraestructura educativa y hospitalaria, entre otros elementos que fortalecen sus músculos y huesos, apunten a una muy buena salud de cada una de las partes.

Crear ecociudades

La visión de Holly Pearson contempla cinco aspectos para promover la construcción de ecociudades. Desde Ecocity Builders, una compañía dedicada al diseño y planeación de urbes sostenibles y saludables, la experta sostiene que la salud de los ciudadanos está ligada a aspectos urbanos como:

1. Uso del suelo y la forma urbana

Consolidación por parte de todos los actores de una buena infraestructura para transporte público, que sea segura para peatones y ciclistas.

2. Uso eficiente de recursos y fuentes de energía renovable

La aplicación de recursos naturales y energías solar, eólica o geotérmica en la construcción de edificios verdes y en la gestión sostenible de residuos.

3. Creación de zonas verdes y atención a la agricultura

Materializadas en abundantes parques públicos y espacios naturales, así como en la restauración ambiental urbana, la preservación de tierras agrícolas y el fomento a la horticultura y la agricultura urbanas.

4. Economía próspera

El fomento a una economía resistente a los cambios y los retos, que fortalezca los negocios locales e impulse el compromiso del sector privado con la sostenibilidad ecológica, así como con el pago de salarios dignos y una baja tasa de desempleo.

5. Cultura

Una vibrante vida cultural, con participación activa de los ciudadanos en los asuntos cívicos y políticos, de las manos de la equidad y la justicia social.

“Las paredes oyen pero también hablan”



Juan Manuel Valenzuela

“El joven de hoy rechaza la importancia que se le dio al tiempo pasado, vive el ahora, el momento. Y es que cuando le ofrecen el futuro es que no tienen nada que ofrecerle hoy”: José Manuel Valenzuela.

El sociólogo mexicano José Manuel Valenzuela asegura que en los jóvenes que apuestan por el presente y no esperan a que les entreguen un futuro, está la clave para dar forma a una ciudad saludable.

Considera que los esfuerzos planificadores y las estrategias políticas que den forma a una ciudad en sintonía con la salud y la vida, está en encausar las agendas sociales de la juventud.

Ante el innegable deterioro de la figura de los gobernantes a los ojos de los jóvenes, afirma: “tenemos que repensar lo político desde otros parámetros que permitan una perspectiva más amplia desde las nuevas prácticas que definen las conductas de los jóvenes, pues muchos no quieren participar en las organizaciones políticas tradicionales”.

Sus investigaciones sobre movimientos sociales, fronteras culturales e identidad, entre otros fenómenos, le permiten ubicar las motivaciones de gran parte de la juventud en sus preocupaciones por los derechos humanos, la ecología, los asuntos indígenas y la educación, materializadas en movimientos estudianti-

les y sociales que se hicieron visibles tras la denominada “primavera árabe”, en 2010, y otras manifestaciones como los “indignados” o los “occupy” (ocupar).

A partir de allí plantea otras formas de participación que van desde las marcas personales de los ciudadanos en los muros de los barrios, a través de grafitis y otras expresiones, hasta el cuerpo como lienzo para mostrar la inconformidad hacia espacios y convenciones que consideran amenazantes.

Cuerpo y resistencia

El mexicano emplea el concepto de la biocultura “para pensar cómo el cuerpo también se ha convertido en un dispositivo de la resistencia juvenil”, en contraposición al control del mismo por medio de políticas prohibicionistas en relación con las drogas, las prácticas sexuales, la interrupción del embarazo, entre otros fenómenos, recogidas en la idea de biopolítica expresada por Michel Foucault.

Para Valenzuela, tatuajes, aretes, perforaciones y prácticas sexuales y sociales adquieren otro significado cuya lectura debe ser aprendida por parte de quienes toman las decisiones en las ciudades.

“Sería sano que antes de criminalizar este tipo de prácticas tratemos de entender lo que nos están diciendo. Las paredes oyen pero también hablan. Las paredes nos dicen las preocupaciones de los jóvenes. Si aprendemos a leer esos códigos veremos que detrás del grafiti y el tatuaje hay, efectivamente, elementos de transgresión, pero también hay muchas demandas que encontraron bloqueados otros canales”, concluye el académico.

“Todos miramos hacia América Latina con algo de sorpresa y curiosidad, pues en ese lado del mundo están emergiendo soluciones, creaciones, que si bien parecen insignificantes o que no tienen la vitrina de las grandes agendas y los medios monopólicos, son profundamente transformadoras. La literatura, el arte, un par de científicos registrados, jovencitos repartidos en cada rincón de nuestras universidades, trayéndonos un poco de sus aires. Colombia muestra nuevas agendas. Es este tipo de modernidad líquida a la que asistimos. Eso desafía a quienes toman las decisiones a explorar en sus entrañas, buscando respuestas capaces de convocar miradas específicas, lejos de centralizaciones. Llevo años siguiéndole la pista a la ilusión de que nuestra era es la más fluida de la que tengamos noticia. La fluidez es una propiedad de la materia que bien recoge lo que vivimos. Los fluidos no se atan ni al espacio ni al tiempo. Avanzan y se abren camino. Los fluidos no conservan una forma durante mucho y de hecho permanecen dispuestos a cambiar”.



Zygmund Bauman
Instituto Bauman, Londres



Héctor Abad Faciolince
Escritor

La ciudad, un ente vivo

“Para lograr ciudades saludables se debe garantizar agua potable y aire limpio. Es necesario pensar la ciudad como un ente vivo. Hay que preguntarse: ¿es la violencia un síntoma o una enfermedad? La violencia es un síntoma de enfermedades como la marginalidad, la pobreza y otros malestares más profundos. Me preocupa que se quiera encerrar las ciudades en guetos y que los jóvenes no salgan de sus barrios, dominados por prácticas mafiosas. También tendríamos que cuidar muchísimo más el campo como una manera de proteger nuestras ciudades. Por no cuidar el campo, estamos convirtiendo las ciudades en monstruos”.

Ciudad fragmentada

“Hemos visto cifras que nos muestran ese descenso que ha tenido Medellín desde 1991, cuando llegó a tener 390 homicidios por 100.000 habitantes. Este año esperamos terminar en 18. Cuando uno analiza esas cifras ve que no todo es por las medidas de seguridad, pues hay otros elementos como la forma en la que esta ciudad ha logrado incorporar a muchos jóvenes en la educación superior. Por primera vez somos globales y estamos conectados en tiempo real con todo el mundo, pero Medellín sigue siendo muy fragmentada. Pienso que la fiesta y la alegría colectiva es lo que nos debe unir y lo que ha unido a las sociedades toda la vida. La ciudad cometió un error inmenso en 1916 cuando suprimió el carnaval de Medellín, que era la posibilidad de encontrarnos todos en el lugar público sin diferencias de estratos o jerarquías, y a esta ciudad le hace falta la alegría colectiva. Está la Feria de las Flores, pero ésta se hizo de actores y espectadores, unos que nos paramos a ver desfilar pero no a participar”.



Juan Luis Mejía Arango
Rector Universidad Eafit

Dos variables

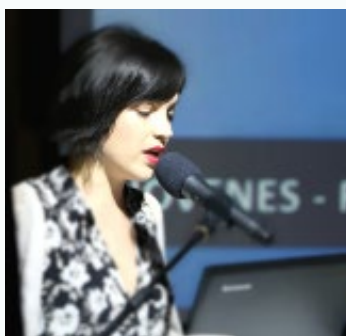

Valeria Mejía
Secretaria de la Juventud de Medellín

“Uno envejece cuando deja de hacer planes, de creer en la noción de construir cosas con

los demás. Uno ve el joven investigador que se hace preguntas continuas, que corre riesgos, que no se conforma, que sigue adelante. De otro lado, ve un chico que entra a un combo y que también va en busca de riesgos. El segundo usa su juventud para unos fines no tan santos, pero son las mismas variables de curiosidad, de necesidad, de búsqueda. Tenemos que subir los niveles de confianza y de tolerancia

para los jóvenes, y ampliar territorios, pues una cuarta parte de Medellín es joven y un joven que conoce su territorio puede transformarlo”.

La salud en el centro de la creación de las ciudades. Ése es el tema que convocó en Medellín a arquitectos de España y de México, quienes participaron en el ‘Congreso Arquitectura: Territorio y Ciudad’, un aporte de conocimientos en el esfuerzo orbital por transformar las urbes del mundo en espacios dinámicos para la vida. En esta ciudad, dijeron, encontraron un referente global.

La arquitectura es el arte de modificar el ambiente para crear espacios adaptados a la vida humana, y sus raíces etimológicas se nutren del término griego Τεχνη (techne), "saber hacer". Estos elementos llevan a deducir que entre los objetivos de quienes se dedican a esta profesión no sólo está el planear y construir estructuras sino también el garantizar la salud y el bienestar de quienes van a habitarlas.

La apariencia de las fachadas; las calles y los parques; la distribución de los elementos que conforman la ciudad; la forma en la que montañas, ríos y bosques son incluidos en la planeación urbana; y el uso dado a los equipamientos, son sólo algunos de los indicios que las obras arquitectónicas pueden delatar acerca de la salud colectiva de los grupos humanos que habitan las urbes del planeta.

Eso lo tienen claro muchos arquitectos en el mundo, quienes se preocupan por pensar la ciudad como un lugar para la realización personal de individuos inmersos en un entorno social y natural más que como una serie de construcciones para aglomerar grupos humanos productivos, una gris visión que dejó la era de la industrialización.

A continuación plasmamos las opiniones que sobre este tema expresaron algunos planeadores de ciudades del mundo, en el ‘Congreso Arquitectura: Territorio y Ciudad’, realizado en Medellín por el Centro de Estudios Humanos y Ambientales Urbam y la revista internacional de arquitectura Arquine.



Miquel Adrià
Director de Arquine
Barcelona

“En los últimos años, Medellín ha experimentado modelos de transformación de un modo muy creativo. Es una ciudad que muchos ni sabíamos en dónde quedaba y ahora es referente a nivel latinoamericano y global. Cuando una ciudad incluye elementos como el río en sus procesos de urbanización gana muchísimo: recupera su pasado y construye su futuro. Parques del Río me parece un proyecto clave vinculado a la condición fluvial de Medellín, que nace y se apoya sobre un río. De otro lado, ya no se puede hablar de esa dicotomía entre ciudad y campo, sino de un territorio en el que las metrópolis van integrando esos espacios próximos, como es el caso del Jardín Circunvalar. Hay una tendencia global de pasar de ciudades que contaminaban sus recursos y privilegiaban el coche. Hay que privilegiar al ciudadano, no al vehículo. La mejor ciudad es la que es capaz de compatibilizar todas las opciones posibles, tanto en transporte como en modo de vivir. No es un lugar especializado, es un lugar común para gente que no tiene nada en común. Es incluyente a nivel económico y social. La arquitectura es un modo más de expresar la cultura, y creo que desde ésta se puede atender una situación de posconflicto, hablando de la actualidad de Medellín, con obras como los parques biblioteca, en el que se incluyeron zonas que eran marginales. La ciudad es una de las creaciones más complejas de la humanidad y es, por definición, incompleta: no existe la ciudad terminada, pues sería un museo, y una ciudad museo no es una ciudad para la vida”.



Andrea Griborio
Directora de proyectos creativos en
Arquine. Ciudad de México

“Hoy hay consenso global sobre los elementos necesarios para que una ciudad tenga una mejor calidad de vida y de salud. Entre ellos está un buen sistema de transporte público, con medios alternativos y que llegue a lugares estratégicos. En Medellín lo han hecho muy bien con el Mero y los cables. El tema de salud y de calidad de vida tiene mucho que ver con cómo se vive la ciudad: sus espacios públicos, una buena iluminación,

Una ciudad para la vida siempre está en evolución, de lo contrario sería un museo: Miquél Adrià



La tendencia global en arquitectura es la de pensar los elementos de las ciudades de manera integral para la salud de los habitantes.



lugares para depositar las basuras, aceras cómodas, cruces donde la gente respete el paso del peatón y, en general, que la gente se sienta segura. Es un tema de cultura,

de ir sembrando en la ciudadanía que vivimos todos juntos en este artefacto que nosotros mismos creamos. Esto implica procesos a largo plazo en los que la educación y la información son claves: pensar en cómo contamos ese proyecto de ciudad que queremos y en cómo educar a la ciudadanía para que entiendan sus deberes y derechos y que todos los espacios sean para todos y ofrezcan condiciones sanas y plurales de uso. También hay que evitar que la ciudad se expanda de manera descontrolada. Medellín demuestra que en América Latina sí se pueden hacer cambios importantes a nivel de la transformación de ciudades”.



Gabriela Etchegaray
Arquitecta - Ciudad de México

“Seguramente la arquitectura puede reflejar momentos de guerra y opresión y también de tregua y paz. En Colombia y México, cada uno con sus conflictos, más que reflejarlos de manera formal lo hace a través de los recursos y las soluciones y en cómo se están o no ejecutando ciertos proyectos. En ese sentido, y en cualquier colectivo humano, es importante tener en cuenta la tradición, reconocer de dónde venimos. Desde la arquitectura se puede abrazar ese pasado y hacerlo transitar en el tiempo, pues sólo sabiendo quiénes somos podemos dar continuidad a lo que se está haciendo en nuestras ciudades. Aparte, nos gusta pensar que el paisaje en el que estamos inmersos nos define y está en nuestro inconsciente colectivo, y creo que es inminente que se tenga que considerar la topografía para la conformación de ciudades que están tan inmersas en contextos con mucho contraste e interacción con la naturaleza. Hay que reconocer que la ciudad es parte de esa naturaleza y no oponerlas sino hacerlas trabajar en conjunto”.

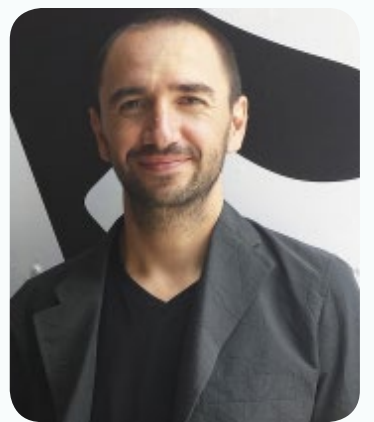

Jorge Ambrosi
Arquitecto - Ciudad de México

“Los espacios y la arquitectura influyen significativamente en la salud de los habitantes de una ciudad. La relación de la salud física e intelectual de una persona se relaciona con el entorno en el que vive pues, a fin de cuentas, es el espacio que habita, es una extensión de ella misma. Por ello, la salud de ese espacio tiene que ver con la salud de las personas. Estas situaciones de inseguridad y demás, como las de Colombia y México, delatan ciertos asuntos sociales que no están resueltos desde el inicio de los procesos de conformación de ciudad: son problemas de desigualdad. El narcotráfico tiene mucho que ver con la desigualdad. Hay que visualizar una ciudad más justa para erradicarla, porque la desigualdad se expresa en la arquitectura. Otro tema es el de la calidad, que influye en tu entorno físico y forma de vivir. No se trata sólo de ejecución sino de calidez, eso que te hace sentir acogido en una ciudad y comprendido de alguna forma, sentirte en casa”.

El Concejo de Medellín destaca los avances del programa Salud en el Hogar y plantea reforzarlo y ampliar su cobertura



En sesión plenaria del pasado 15 de julio, el Concejo de Medellín evaluó el programa Salud en el Hogar. Las inquietudes planteadas por la corporación fueron respondidas por el médico Gabriel Jaime Guarín Alzate, Secretario de Salud del Municipio, lo mismo que representantes de Hacienda, Inclusión Social y Familia, Secretaría de la Mujer y la Personería.

En el concepto general quedó claro que la ruta que está utilizando Salud en el Hogar es la adecuada y de esa manera las familias tienen un apoyo, principalmente para la prevención de enfermedades, pero que se deben reforzar las acciones y ampliar la cobertura del programa.

- El concejal Luis Bernardo Vélez Montoya reconoció los avances que ha tenido el programa con la aplicación de los ejes básicos y la mejora en la atención primaria en salud.
- Planteó la importancia de que a este programa estén articulados la academia y demás actores privados, con el fin de reforzarlo y trabajar en la creación de una herramienta que evite duplicar esfuerzos.
- Vélez Montoya dijo que valora enormemente este programa, cree que el enfoque que se le ha dado es el adecuado y que habla de cómo evitar el asistencialismo a través de la prevención.
- Otra opinión vertida en el debate fue la del concejal Jesús Aníbal Echeverri, quien afirmó que el programa es valioso pero se le debe exigir un rendimiento mayor y debe contar con más difusión, que hasta ahora no lo satisface.
- Sugirió que el programa de televisión para promocionar las actividades sea transmitido en un horario que apunte más a la franja familiar.
- Planteó que Salud en el Hogar requerirá siempre un manejo óptimo por parte de los funcionarios que lo atienden, quienes deben conocer palmo a palmo los barrios de Medellín y sus problemáticas.
- Dijo que si se están haciendo esfuerzos económicos importantes, los resultados deben ser más satisfactorios, puesto que "hasta la fecha se han atendido 136.896 personas, cuando la meta del Plan de Desarrollo 2012-2015 es de 240.000" y que "en el período comprendido entre 2012 y 2014 solamente fueron atendidas 75 mil familias".

Con nuevos equipamientos, Metrosalud fortalece la red de servicios a la comunidad



Las unidades hospitalarias de la red de Metrosalud son equipamientos pensados para ofrecer servicios integrales de atención, prevención y formación para la salud.

"Es un sitio muy bonito y todos han sido muy amables. Es un honor que me traten así", expresó Blanca, primera usuaria del servicio de hospitalización de Nuevo Occidente.

Este nuevo equipamiento, ubicado en el sector de Pajarito, presta servicios de primer nivel de atención como odontología; medicina general; vacunación; crecimiento y desarrollo; toma de muestras; hospitalización, obstetricia, esterilización, imagenología y laboratorio. Cuenta con programas de promoción y prevención como el consultorio rosado y Servicios Amigables para Adolescentes y Jóvenes.

Dispone de 70 camas hospitalarias; urgencias con 12 camillas y diez sillas de nebulización; dos quirófanos; una sala de partos; un laboratorio con servicio de transfusión, y ayudas diagnósticas con área para ultrasonido, con los que beneficia a cerca de 186.000 personas.

"Para nosotros es un gran beneficio tener la unidad hospitalaria y los servicios médicos más cerca. Tengo una hija con asma y para mí es muy difícil estar desplazándome hasta el Centro", dijo Adriana María Cano, otra habitante del sector beneficiada por este equipamiento.

Además de la Unidad hospitalaria Nuevo Occidente, durante este cuatrienio se ha fortalecido la infraestructura de la red pública hospitalaria con los Centros de Salud Alfonso López, San Camilo, La Esperanza, San Lorenzo y La Cruz, con una inversión aproximada de \$60.000 millones.

"Estos nuevos equipamientos son para beneficio de la comunidad. Más que hospitales para atender enfermos son espacios concebidos para el fomento de la salud y la prevención de la enfermedad, donde se articula el modelo de prestación de servicios con enfoque en Atención Primaria en Salud con la oferta institucional de los programas de la Alcaldía como Buen Comienzo, Escuelas y Colegios Saludables, Salud en el hogar, entre otros", explicó Martha Cecilia Castrillón, gerente de Metrosalud.

En los próximos días se pondrá en funcionamiento la nueva unidad hospitalaria de San Cristóbal, un equipamiento caracterizado por espacios humanizados para brindar servicios de primer nivel de atención a los residentes de este corregimiento.

A estas inversiones se suma la construcción del nuevo servicio de urgencias de la Unidad Hospitalaria Doce de Octubre y el inicio de obras de la nueva y gran Unidad Hospitalaria Buenos Aires, la cual marcará un hito para la ciudad.



VII Conferencia LATINOAMERICANA Y CARIBEÑA de Ciencias Sociales

Transformaciones democráticas, justicia social y procesos de paz

9 al 13 - Noviembre 2015 - Medellín, Colombia

 Consejo Latinoamericano de Ciencias Sociales | Conselho Latino-americano de Ciências Sociais | Latin American Council of Social Sciences

+ información en www.clacso.org/conferencia2015

“El acierto en salud pública de esta Administración, es la ruta que debe seguir el próximo Alcalde”

El concejal Bernardo Alejandro Guerra considera que, no obstante los gravísimos problemas que afectan al sistema general de salud en Colombia, Medellín sigue siendo ejemplo de buena prestación de servicios y referente de calidad dentro y fuera del país. Dada su formación de médico y la vinculación que ha tenido con varias entidades de la ciudad, entre ellas Metrosalud, el periódico Ciudad para la Vida le interrogó sobre alternativas de solución a la crisis generalizada y sobre los retos que deberá enfrentar la administración del próximo Alcalde.



“La próxima administración de Medellín deberá tener una mirada especial con la problemática del habitante de calle, donde hay una alta prevalencia de patologías que se debieron haber solucionado hace muchos años como tuberculosis, sífilis congénita, sida y el tema de salud mental y consumo de sustancias psicoactivas que cada vez es más preocupante en esa población y en toda la ciudad de Medellín y el Área Metropolitana”.

–En definitiva, ¿es insoluble el problema de la salud en Colombia?

–Tiene solución, en la medida en que se frene la corrupción, se le ponga freno al anquilosamiento generado por la intermediación de las EPS, se establezca una estructuración económica adecuada para el sistema, se beneficie en primer lugar al paciente y se logre que los planes obligatorios sean nutridos y atendidos no solamente de una manera para el régimen contributivo y de otra para el régimen subsidiado. O sea que hay alternativas, pero la corrupción es el enemigo central. Es inconcebible que durante muchos años los recursos se hayan perdido, como sucedió en Saludcoop con Carlos Gustavo Palacino, y que cuantiosas cifras de dinero se hayan despilfarrado en clubes sociales, en resort, en equipos deportivos, en centros de golf.

–¿Medellín es una excepción, entonces?

–Aquí se presta un servicio adecuado, porque tanto la red pública como la privada están bien dotadas, con profesionales idóneos y altamente calificados desde el punto de vista administrativo, gerencial, operativo, investigativo y científico. Por eso somos un referente en el plano nacional y mun-

–En el tema de salud, ¿qué retos deberá enfrentar el próximo Alcalde?

–El primero, seguir impulsando el modelo de Medellín Ciudad Saludable, igual a como se hace con Medellín la más innovadora o con Antioquia la más educada. La salud es fundamental para lograr optimizar los proyectos de vida. Creo que ya no es necesario construir más edificaciones para la salud. El próximo Alcalde deberá aplicarse, entonces, a la prestación óptima de servicios en las nuevas unidades hospitalarias. Tampoco debe desfallecer en los programas que impactan directamente a los territorios, como el médico en casa, los programas de buen comienzo, o los restaurantes escolares que han permitido llevar las condiciones nutricionales a los niveles más altos de calidad en el país. Otra recomendación es que sea muy riguroso en los esquemas de contratación y así evitar que la corrupción haga presencia, como por ejemplo en programas donde contratistas expulsados del Inpec terminan contratando con el Municipio con documentación falsa. También deberá apostarle a la cobertura al cien por ciento en servicios públicos, para que a nadie le falte el agua potable ni el servicio de alcantarillado; deberá apostarle a la disminución de la accidentabilidad y a algo bien importante en la presente Administración Municipal, fue la atención prehospitolaria, lo que ha permitido salvar muchas vidas. En resumen, creo que la actual Administración Municipal ha trabajado con acierto en salud pública y ese es uno de los puntos favorables. Para ello ha destinado una inversión superior al billón doscientos mil millones de pesos, tanto en infraestructura como en funcionamiento del sistema. Esa ruta la debe seguir el próximo Alcalde.

dial con el tema del clúster de la salud y por eso le duele a uno tanto que de la noche a la mañana aparezca una red de falsos cirujanos plásticos y de otras disciplinas que, al tener como propósito engañar a cientos de pacientes, le causan un grave daño a la ciudad de Medellín.

–En medio de esta crisis, ¿está en peligro la red de la ciudad?

–La red que tiene Metrosalud en primero y segundo nivel es una red importante que se ha venido creando desde hace muchos

años y con una cuantiosa inversión pública. Es un acumulado de experiencias que se ha ampliado, renovado y mejorado locativamente. El tercer nivel está bien cubierto con el Hospital General y próximamente con la nueva sede del Hospital del Norte, que hoy se construye con un costo de \$40.000 millones. Y está el Hospital Infantil Concejo de Medellín, responsabilidad asumida por el Municipio ante el cierre de servicios de pediatría y maternidad porque no resultaban económicamente rentables para ciertos hospi-

tales públicos y privados de la ciudad.

–¿En qué hay que mejorar?

–Hay que mejorar en el tema de personal operativo para la atención de los pacientes, se necesitan más médicos, más auxiliares, más personal de farmacia, más laboratorios. O sea que no basta con la obra física bien estructurada, porque ella necesita dotación tecnológica y requiere personal en los diferentes frentes de atención administrativa y asistencial con una alta capacitación, para beneficio y seguridad de los pacientes.

–¿Cómo analiza el tema de la EPS Savia Salud?

–Es una apuesta necesaria frente al problema presentado por la pérdida de recursos por parte de administradoras del régimen subsidiado tanto públicas como privadas. Ante ese despilfarro y ante la experiencia negativa de Caprecom en Medellín y de otras EPS que fueron denunciadas oportunamente por dejar a los pacientes tirados, al no haber creado una red de servicios, surge el modelo de Savia Salud con el Departamento de Antioquia y el Municipio de Medellín y un operador privado que es Comfama. Pero esa alternativa también está necesitada de recursos económicos oportunos. Me preocupa la elevada cartera que tiene Savia Salud con la red pública y privada, la cual está cercana a los trescientos mil millones de pesos. El Gobierno Nacional tiene que colaborar en ese tema y el Departamento y el Municipio deben honrar la palabra para que el sistema en nuestra región siga teniendo los niveles adecuados de calidad y de prestación de servicios a los usuarios.

–¿Considera que Medellín sí ha avanzado en el modelo de Ciudad Saludable?

–Efectivamente. Mediantes programas de prevención y promoción, muchos de ellos atendidos por Metrosalud, se ha avanzado en la recuperación de los indicadores de vacunación y en la disminución de la desnutrición. Igualmente, en embarazo de adolescentes, que es un tema de alta complejidad, aunque en la ciudad no ha disminuido de manera ostensible, sí se mantiene sin aumento. También se ha mejorado en la llamada atención domiciliaria, que en diagnóstico, prevención y en atención en territorio ya cubre a cerca de sesenta mil hogares, no sólo con un médico sino con un grupo interdisciplinario. Por todo ello, Metrosalud, que siempre debe ser sinónimo de prevención y promoción, requiere una atención especial, y sus dificultades, que las tiene, deben ser atendidas con prioridad.

NUESTRA NUEVA MEDELLÍN
100HECHOS
www.nuestranuevamedellin.com



Nacimiento de la EPS Savia Salud

HECHO N° 83



51 mil familias con Salud en el Hogar

HECHO N° 84



20 mil familias superaron la pobreza extrema con Medellín Solidaria

HECHO N° 85



Construcción de la Unidad Hospitalaria Nuevo Occidente

HECHO N° 86



Nueva Unidad Hospitalaria San Cristóbal

HECHO N° 87



Construcción del Hospital Infantil Concejo de Medellín y su Corporación, más salud para la primera infancia

HECHO N° 88



Nuevo Hospital General de Medellín Sede Norte

HECHO N° 89



Sistema de Protección a la Vida, modelo en el país en atención integral al habitante de calle

HECHO N° 90



13 nuevos centros y equipamientos de salud

HECHO N° 91



Centro de Integración Afrodescendiente, primero en el país

HECHO N° 92



Ingreso de Medellín al “Programa Global de Ciudades Seguras para las Mujeres” de la ONU

HECHO N° 93



Creación de la Secretaría de Juventud, el Plan Decenal Estratégico y la Política Pública

HECHO N° 94



Metrosalud, sin riesgo financiero

HECHO N° 95

OBRAS Y PROGRAMAS DEL MES

Ciudad para la Vida · Edición 18 - Julio 2015



3 de julio

Inaugurada ruta aérea entre Medellín y Madrid

La aerolínea española Iberia inició operaciones entre Madrid y Medellín con la ruta triangular Madrid – Medellín – Cali – Madrid, con tres vuelos semanales en aviones Airbus A330-300, que tienen capacidad para 278 pasajeros. Con esta son 12 rutas con las que Medellín tiene conexión aérea directa, con una frecuencia total de 247 vuelos semanales al exterior del país. La llegada de la aerolínea fue posible gracias a la gestión de Airplan, con el apoyo de Procolombia y la Alcaldía de Medellín.

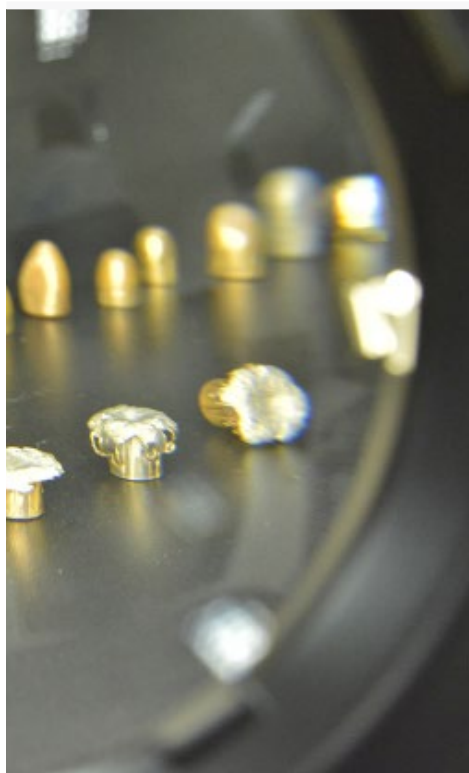

10 de julio

Nuevos sistemas de identificación balística y dactilar

Como parte de su acompañamiento a los organismos de seguridad y justicia, la Alcaldía de Medellín puso a disposición del Laboratorio Regional de Policía Científica y Criminalística N° 6 dos nuevos sistemas de identificación balística y dactilar. Esta inversión supera los \$6.780 millones y comprende la adquisición del Sistema Integrado de Identificación Balística (Ibis) con el que, a partir de una base de datos de imágenes digitales de proyectiles disparados y vainillas percutidas, se puede identificar la participación de un arma de fuego en diferentes delitos.



30 de julio

Medellín fue declarada ciudad libre de analfabetismo

Medellín hace parte de las ciudades que desde julio se declararon libres de analfabetismo luego de que la ciudad y el Área Metropolitana presentaran una tasa de analfabetismo por debajo del 4%. Y es que en el periodo comprendido entre 2012 y 2014, el comportamiento de esta tasa entre hombres y mujeres ha sido descendente, especialmente entre las mujeres, descendiendo este año al 2,8%.

1 de julio

UVA La Alegría fue entregada en la Comuna 3 Manrique

El Alcalde Aníbal Gaviria Correa entregó a la comunidad la UVA La Alegría, que beneficiará a 31.090 habitantes de los barrios Manrique, Santa Inés, Campo Valdés N° 2, El Raizal y El Pomar, en la Comuna 3 de Medellín. Dicho equipamiento es el cuarto de este tipo entregado a la comunidad. En construcción se encuentran otras 10, dos en licitación y cuatro en diseño. Las puertas de la UVA se abrieron a la comunidad en la mañana y al final de la tarde se calculaban unas 1.300 personas en ella.



10 de julio

Silleteros son Patrimonio Inmaterial de la Nación

Desde julio pasado la cultura silletera forma parte de la Lista Representativa de Patrimonio Inmaterial de la Nación. La ministra de Cultura, Mariana Garcés Córdoba, y el alcalde de Medellín, Aníbal Gaviria, hicieron entrega del documento oficial a los silleteros en el corregimiento de Santa Elena. Se trata de la culminación de un trabajo de más de tres años que venía desarrollando la Administración Municipal para posicionar aún más esta tradición, reconocida internacionalmente como símbolo de la identidad cultural antioqueña.



16 de julio

El Poblado cuenta con un nuevo intercambio vial

La Alcaldía de Medellín entregó a la comunidad el segundo intercambio vial que hace parte del Proyecto Valorización El Poblado y está ubicado en la Transversal Superior con la Loma de El Tesoro. En la obra fueron invertidos más de \$10.300 millones y está conformada por un puente de 170 metros lineales sobre la transversal, 1,18 kilómetros de nuevo carril y 2.400 metros cuadrados nuevos de espacio público. Lleva el nombre del exalcalde de Medellín, Evelio Ramírez Martínez, como homenaje a su labor pública.

Conflicto urbano

Verdad bajo escombros



La Fiscalía coordina en los cerros de la Comuna 13 San Javier la búsqueda de cerca de 90 cuerpos de víctimas de desaparición forzada, un esfuerzo en el que durante cinco meses serán removidos 24.000 metros cúbicos de tierra y escombros acumulados durante quince años. El compromiso político con la Verdad, la Justicia y la Reparación del gobierno de Anibal Gaviria materializó el clamor de casi catorce años por parte de los familiares de las víctimas.

La primera palada para comenzar a desenterrar la verdad sobre el conflicto urbano colombiano se dio en Medellín el pasado 27 de julio, con el inicio del proceso de búsqueda de cuerpos de víctimas de desaparición forzada en la Comuna 13 San Javier, en el sector conocido como La Escombrera.

Con cada gramo de material removido se alivia la incertidumbre que pesa sobre cientos de familiares cuyas dudas no paran de acosarlos sobre si los suyos aún viven o si podrán enterrar algún día sus despojos. La tarea de remover arena y recuerdos está a cargo de la Unidad de Justicia y Paz de la Fiscalía General de la Nación, y se hará de manera mecánica, en un principio, y manual, en una segunda etapa.

Para Luz Elena Galeano, la excavación que se inició en el primero de tres polígonos ubicados en las 75 hectáreas que conforman La Escombrera, puede significar el fin de un periplo emprendido por ella y sus dos hijas desde que el 9 de diciembre de 2008 su esposo fuera obligado a descender de la buseta en la que regresaba a casa, en el barrio Belencito, y a partir de entonces su presencia se convirtiera en recuerdo para las tres mujeres.

El rompecabezas de lo sucedido lo armó Luz Elena poco a poco, con relatos de vecinos y testigos, hasta que a sus manos llegó un documento con información importante: "De Justicia y Paz me decían que mi esposo fue desaparecido por el Bloque Héroes de Granada, de las Autodefensas Unidas de Colombia (AUC) que, supues-

tamente, se desmovilizó en 2005", señala.

Como integrante de la organización Mujeres Caminando por la Verdad, ella comparte con otras 160 mujeres el destino de ser las llamadas a reclamar verdad, justicia y reparación para las víctimas del conflicto en la Comuna 13 San Javier. Esta entidad acompañará el proceso en La Escombrera, cuyo objetivo es encontrar y exhumar los 90 cuerpos que la Fiscalía cree poder encontrar allí, luego de cruzar información propia con datos entregados por la comunidad, por organizaciones sociales y por reinsertados de los bloques delincuenciales Cacique Nutibara y Héroes de Granada.

Deuda social

El Consejero para la Reconciliación, la Convivencia

La gestión realizada por la Administración Municipal, con el propósito de esclarecer la verdad y restablecer derechos a las familias que hoy sufren por el delito de desaparición de sus seres queridos en La Escombrera, fue destacada por la Personería Municipal como un gesto que marca un precedente en el plano nacional e internacional, y que fortalece la identidad de Medellín como una ciudad que respeta los derechos humanos y que trabaja por la restitución de los derechos de las víctimas.



Margarita Selene Restrepo
Mujeres Caminando por la Verdad

“ El proceso de La Escombrera es apenas una gota de esperanza en un mar de impunidad. La operación Orión y demás muestras de agresión contra la comunidad han generado un alto grado de desconfianza en la institucionalidad, debido a las violaciones de derechos humanos cometidas por el Estado. Por eso este proceso debe contribuir a restablecer la confianza a partir de la plena garantía de dichos derechos ”.

“ Es muy complicado encontrar un cuerpo en el territorio nacional porque en ocasiones llevan más de diez años dejados allí. Los terrenos cambian; la situación geográfica y climática de Colombia no es fácil y, además, la Fiscalía realiza esta labor en medio del conflicto. En La Escombrera, la topografía ha cambiado, pues los terrenos se mueven, y puede incluso que un cuerpo que un desmovilizado o un miembro de un grupo armado nos dijo que estaba allí ya no esté, lo que no quiere decir que haya faltado a la verdad ”.



Juan Jairo García
Asesor de Despacho Alcaldía de Medellín

“ Habrá veeduría por parte de familiares de víctimas, de organismos defensores de derechos humanos y veedurías internacionales, para lo cual se identificó el lugar en el que se ubicará el campamento para las familias, que debe albergar diariamente un tope máximo de diez personas para facilitar el acceso y los mecanismos de seguridad y desplazamiento. Como esas 10 personas no aguantan los cinco meses, se inscribirán entre cuarenta o cincuenta ”.



Carlos Fidel Villamil
Director de Justicia Transicional
Fiscalía General de la Nación

Este es el polígono uno, la primera zona intervenida de tres que fueron seleccionadas con información de la Fiscalía y datos aportados por los familiares de las víctimas y sus victimarios. El área total de La Escombrera es de 75 hectáreas.

de Justicia Transicional de la Fiscalía, ese organismo ha encontrado 4.649 fosas y exhumado un total de 5.978 cuerpos en el

territorio colombiano. De esa cantidad, 803 fosas se hallaron en Antioquia y las exhumaciones alcanzan los 1.026 cuerpos.

“La Fiscalía ha ido a La Escombrera en varias oportunidades, desde el 2007, y ha encontrado cuerpos. Pero del nivel que ahora lo vamos a hacer, con remoción de esta gran cantidad de material, se podría decir que es el primer esfuerzo a cielo abierto que se ha hecho en una zona urbana a nivel mundial”, explica Villamil.

Proceso integral

Pero la iniciada en la Comuna 13 no es sólo una actividad de búsqueda de cuerpos, se trata de un proceso integral que incluye un componente de memoria, con la construcción de un relato sobre lo acontecido en el sector durante las últimas dos décadas, a cargo del Museo

Casa de la Memoria.

Un segundo componente es una etapa de identificación de restos e inhumación, gracias al banco de ADN construido con las familias de los desaparecidos.

Y, el tercero, es una estrategia de atención sicosocial a los familiares, quienes son conscientes de que pueda ocurrir que la búsqueda que ahora comienza no remedie sus expectativas. “Sabemos que no todas vamos a encontrar a nuestros familiares acá pero, en caso de que no se encuentre a mi esposo, ya es un logro muy grande hallar los familiares de mis compañeras”, afirma Luz Elena.

Aunque el proceso se adelanta en La Escombrera es una diligencia judicial, en la que se buscan evidencias de desaparición forzada para establecer responsabilidades y abrir proceso penales, lo que implica la observancia de rígidos protocolos de seguridad, la Fiscalía permitirá la presencia permanente de diez representantes de las víctimas durante los cinco meses que dura la intervención.

Los restos que sean exhumados, así como los que se localicen en otros puntos de la ciudad, serán llevados a un

mausoleo que el Ministerio del Interior se comprometió a construir en predios del Cementerio Universal.

La importancia histórica del esfuerzo en La Escombrera radica en la confluencia de varios elementos en un momento en que el país se enfila hacia un eventual escenario de posconflicto, en donde se destaca el ejercicio de articulación interinstitucional por parte de varias entidades públicas, luego de años de estancamiento, para atender el clamor de los familiares de las víctimas.

Luz Elena ya no vive en San Javier: un rosario de amenazas la obligaron a desplazarse. Pero ella alzó su dignidad por encima del miedo y la desconfianza nacidos de soportar la disputa a sangre y fuego por el territorio entre organizaciones armadas, delincuencia común y la misma fuerza pública. “La mía es una batalla y una resistencia en la que no desfallezco, gracias a la fuerza que me dan las otras mujeres y el apoyo que yo misma les brindo”, advierte.



Luz Elena Galeano se casó hace 24 años, de los cuales lleva casi siete esperando a su esposo, que fue desaparecido por el Bloque Héroes de Granada, de las AUC, según información de la Fiscalía.

y la Vida de Medellín, Jorge Mejía Martínez, considera que el conflicto urbano en Colombia no ha sido abordado como lo ameritan las cir-

cunstancias en los informes de memoria histórica, los cuales centran su interés en lo sucedido en la zona rural. Por tal razón, la Alcaldía de Medellín busca empezar a saldar una deuda acumulada en las últimas cuatro décadas. Para esta primera fase han sido destinados \$1.100 millones.

“En Colombia, el conflicto tiene una mirada rural. El informe nacional ¡Basta ya!, que hizo el Centro Nacional de Memoria Histórica, no aborda el componente urbano. Nuestro informe local ¡Basta ya! es un avance en ese sentido, y La Escombrera es un eslabón en la visión que tenemos de conflicto y posconflicto. Es un elemento muy importante”, señala el funcionario.

El panorama en el país da muestra de la crueldad del conflicto. De acuerdo con Carlos Fidel Villamil, director



La Red de Escuelas de Música de Medellín ofrece a niños y jóvenes de la ciudad diversos niveles de formación como: iniciación musical, aprendizaje de la lectura musical, iniciación vocal, expresión corporal, técnica del instrumento y conformación de bandas, orquestas, grupos de cámara y coro principal de cada escuela.

Música y arte en la transformación social y cultural de la nueva Medellín

Al propósito de una Ciudad para la Vida contribuyen 6.000 niñas y niños mediante el estudio de la música de manera gratuita, gracias a una cuantiosa inversión de recursos públicos que ha permitido potenciar el talento y las iniciativas en el área artística y cultural.

Una sociedad más libre, más justa y más feliz tiene múltiples ritmos, voces y sonidos. Es por esto que durante estos cuatro años la Administración Municipal ha destinado más de \$90.000 millones para fomentar y fortalecer el sector musical de la ciudad. Mediante el programa Medellín Vive la Música, de la Secretaría de Cultura Ciudadana, se coordinan los diferentes proyectos de formación, proyección, emprendimiento e impulso social a la música.

Gracias a esto, en la ciudad es posible brindar educación musical gratuita a 6.000 niños y jóvenes de diferentes comunas y corregimientos de la ciudad, 1.400 de los cuales participan en 24 nodos de iniciación musical para la primera infancia y 4.600 que pertenecen a las 27 escuelas de la Red de Escuelas de Música.

Con la gestión de Medellín Vive la Música, los profesores de estos niños y jóvenes también tiene la oportunidad de aprender métodos de enseñanza y de mejorar sus habilidades educativas, mediante la Escuela de Formadores.

De otro lado, este programa impulsa al sector musical de la ciudad, a través de proyectos como Aquí Suena Medellín, que busca dar a conocer el trabajo de los músicos locales; el apoyo a Circulart, el mercado cultural más importante de América Latina; la realización de festivales y eventos como Altavoz, Festitango, Festicámara, el Festival Medellín Vive la Música y el Parque Cultural Nocturno de la Feria de las Flores, entre otros, que permiten intercambios culturales y disfrutar en armonía de diferentes géneros musicales.

Este trabajo de apoyo a los músicos de Medellín se complementa con un plan de capacitación, acompañamiento y asesorías personalizadas a emprendedores musicales, que iniciará próximamente.

También se realizará una inversión de \$26.000 millones para construir cuatro casas de la música equipadas para la enseñanza, la investigación, la producción y la proyección musical de los artistas de la ciudad.

Por todo esto, nuestra nueva Medellín se mueve al ritmo de múltiples acordes que dan cuenta de que brindar oportunidades culturales es una apuesta por la transformación social.

<http://www.medellinvivelamusica.co/>





▶ PEQUEÑA HISTORIA

Medellín Vive la Música ofrece espacios físicos y sociales de encuentro para los diversos géneros musicales, la formación y profesionalización en las artes en pro de una ciudad más contemporánea en términos de estética, equidad, convivencia y educación. Estamos conectándonos con las personas y colectivos que vienen realizando formación musical en la ciudad, para encontrar así la manera de complementarnos y ofrecer más opciones educativas al habitante de Medellín por medio del diálogo con colectivos, gestores, academias y maestros en música interesados en fortalecer estos procesos.

▶ LO QUE HACEMOS

Medellín Vive la Música es un programa de la Alcaldía de Medellín que se construye como un sistema que articula los planes y programas de formación, producción y circulación de la música en la ciudad, proyectándola en un contexto local y global. Sabemos que la música ha sido fundamental en la transformación de nuestra ciudad, lo que la convierte en un recurso clave para la educación y la formación ciudadana. Es a través de la música que nos encontramos y desarrollamos nuestro pensamiento creativo, con la posibilidad de incorporar hábitos y disciplina y promover el respeto por el otro, la valoración de la diferencia y la solidaridad.

▶ AL FUTURO

Queremos movilizar a la ciudad alrededor de la música y el respeto por la diversidad cultural, generando libre acceso a los contenidos y un trabajo colaborativo entre docentes, músicos, gestores y productores a favor de un proceso de formación que consolide a Medellín como ciudad musical.





La mitad de la población mundial habita hoy en ciudades. En 2050 se espera que lo haga el 75%. Este panorama hace necesario dejar de pensar en el ciudadano como una cifra y empezar a verlo como un ser integral que necesita espacios para crecer como ser humano. "El gran propósito al que deben apuntar las ciudades es hacia a la vida. Las ciudades deben ser espacios en los que el ciudadano no solo tenga un lugar para el trabajo, sino para la recreación, para la cultura y para la educación", explica el alcalde de Medellín, Aníbal Gaviria. En este contexto, Medellín y Plaza Mayor acogerán entre el 31 de agosto y el 1 de septiembre el encuentro CITIES FOR LIFE Global Meeting 2015, un espacio en el que mandatarios y líderes urbanos de más de 50 ciudades se reunirán para dialogar, compartir experiencias y co-crear políticas que permitan ir más allá del concepto tradicional de desarrollo y convertir a las urbes en lugares más humanos, que respeten las relaciones existentes entre las personas y su entorno. Pero más allá del encuen-

tro, Medellín propone dejar como legado la plataforma CITIESFOR.LIFE, inspirada en el modelo de MIMED-LLÍN.ORG. Esta herramienta informática se presenta como un ecosistema virtual en el que, según explica Miguel Aristizábal, coordinador de Innovación Abierta de RutaN y director del encuentro, "se procesarán retos urbanos específicos y se recibirán propuestas de solución de la comunidad global y de un banco de experiencias innovadoras exitosas. Así, se formularán planes de acción para las ciudades". "A través de la plataforma

CITIESFOR.LIFE queremos compartir buenas prácticas y dejar como legado un espacio de co-creación en el que las ciudades podrán compartir esas buenas prácticas, con la idea de que pasen de una ciudad a otra, sean modelos replicables y se asienten las bases de una gran red global", precisa el alcalde Aníbal Gaviria. Durante el certamen, Medellín será entonces el escenario para empezar a construir solidaria e innovadoramente ciudades más justas, humanas y libres, gracias a la transparencia, la participación, la no-violencia y la innovación centrada en los seres humanos. Para ello se abordarán tópicos como movilidad, planeación y diseño urbano, desarrollo social, medio ambiente, gobierno y seguridad. Estas

temáticas se tratarán desde espacios políticos y técnicos que posibilitarán diálogos, acuerdos, encuentros e intercambios de experiencias. Al finalizar esta primera versión se le otorgará la sede a otra ciudad del mundo para que continúe este ejercicio de co-creación global y de trabajo colaborativo. Además, se hará entrega de una declaración en la que los alcaldes y mandatarios consignarán acuerdos, objetivos y lineamientos de acción acerca de la forma como deben ser enfrentados los retos orientados a la búsqueda de ciudades más efectivas para un desarrollo humano integral. Se contará con la presencia de algunas urbes tan importantes como Nueva York, Beirut, Ciudad de México, Río de Janeiro, Ciudad del Cabo, Seúl y Yokohama.

En el panel de expertos participarán el estadounidense Benjamin Barber y el colombiano Carlos Moreno.

- Barber es un teórico político, académico e investigador, quien expondrá sus argumentos sobre el por qué los mandatarios locales deberían tener más control sobre la política global para la solución de los retos urgentes de su territorio, y la contribución que ello tendría en el desarrollo mundial.

- Moreno es catedrático y especialista en control inteligente de sistemas complejos. Interesado en la convergencia entre disciplinas científicas y actores del ecosistema de la innovación.

AGO 31
SEP 1 / 2015
MEDELLÍN - COLOMBIA - SURAMÉRICA
WWW.CITIESFOR.LIFE





MEDELLÍN CONOCIÓ LOS CIEN HECHOS CON LOS QUE SE CONSTRUYE LA CIUDAD

Entre el primero y el 9 de agosto pasados se realizó la Expo Cien Hechos de Nuestra Nueva Medellín, una exposición interactiva al aire libre en la que los ciudadanos conocieron de forma vivencial los principales programas y proyectos que ejecuta la Alcaldía de Medellín, entre obras de infraestructura ya entregadas, en diseño y construcción, y programas sociales, con una inversión superior a los 6 billones de pesos.

Feria de la

TRANSPARENCIA

en la contratación

La legalidad y la transparencia, una responsabilidad de todos.

Aprendamos sobre Contratación Pública

y su influencia en la transformación de Medellín y Antioquia.

NUESTRA NUEVA MEDELLÍN



Tranvía de Ayacucho



20 Uva



Jardín Circunvalar

ANTIOQUIA LA MÁS EDUCADA



Parque Educativo San Vicente - Oriente



Ciudadela UdeA Apartado, Urabá



Via Ciudad Bolívar Suroeste

Recibe información para contratar con el Estado y conoce los resultados obtenidos durante este gobierno.

Te esperamos el 8 de septiembre en la Plazoleta de La Alpujarra de 8:00 a.m. a 5:00 p.m.







Medellín ganó los Juegos Nacionales Deportivos de los Servidores Públicos

El goce de la competencia sana y amistosa



Una vez más, los Juegos Nacionales Deportivos de los Servidores Públicos demostraron que la actividad física y recreativa es un camino seguro para encontrarnos en la hermandad y congregarnos en torno a objetivos solidarios.

Asimismo, ratificaron los principios y la filosofía que le dan vida a la Corporación Nacional Deportiva de Servidores Públicos "CORDEMO", como el desarrollo de las relaciones sociales y la influencia del servicio público en la sociedad, sin desconocer la mejora de la condición física y psíquica.

El haber asumido con responsabilidad, dedicación y alegría la participación en estas justas, trajo como recompensa para la delegación del Municipio de Medellín el título de Campeones.

En Pasto, sede inolvidable de la versión 18 de los Juegos, la capital antioqueña estuvo representada por 190 deportistas. El evento reunió a 1.756 atletas de 26 delegaciones. Participan en 20 disciplinas deportivas.

Coloridos, expresiones folclóricas, energía bien encauzada y sobre todo hospitalidad desbordada, fueron las notas predominantes en medio

de la magia del Carnaval de Negros y Blancos.

Cada deportista dio lo mejor de sí dentro y fuera de los escenarios deportivos. En el caso de Medellín, la delegación sobresalió en tenis de mesa, voley playa masculino, voleibol femenino, fútbol sala femenino, baloncesto femenino y softbol.

El triunfo obtenido es reflejo de la destacada organización de la Corporación Deportiva y Cultural del Municipio de Medellín, cuyos integrantes han tenido a su disposición los elementos necesarios para entrenar y refrendar en cada jornada un excelente desempeño en el campo deportivo y personal, lo mismo que como servidores públicos.

Como lo asegura CORDEMO: "En nuestros entes territoriales el mayor número de deportistas no está relacionado con su práctica profesional o de grandes espectáculos, por el contrario, somos las personas comunes y corrientes los que a diario practicamos diferentes disciplinas, sin el interés inmediato de figuración, solo con el mero incentivo de la competencia sana, de la emulación y del goce de compartir con amigos y hacer de estos una familia ampliada".





“En Medellín, los funcionarios están creando valores públicos para beneficio de la sociedad”

Miles de visitantes, entre turistas y expertos en diversas temáticas, han visitado a Medellín en los últimos años. Uno de ellos, el presidente ejecutivo de Copa Airlines, Pedro Heilbron, aseguró que “a Medellín uno viene a conocer y a aprender”, porque aquí “han combinado la infraestructura para el bienestar social con la educación, el arte y la cultura”.

Otro de esos miles, el auditor guatemalteco Jorge Salvador Cajas Aguilar, dijo que “a Medellín hemos venido a aprender de su modelo de desarrollo, para tratar de replicar esas buenas prácticas en nuestro país”.

Enseguida expresó que “la cultura de Medellín rompe la restricción de pensamiento en el sector público, tan acostumbrado a decirle no a todo. En Medellín las iniciativas caminan, la comunidad participa y los funcionarios están creando valores públicos para beneficio de la sociedad”.

Este último concepto (“están creando valores públicos para beneficio de la sociedad”), valdría la pena que se convirtiera en tema de análisis, porque de allí se derivaría el aporte real de los servidores municipales (cumplidores de una labor silenciosa y útil), quienes han contribuido a situar a Medellín en los más altos niveles de reconocimiento nacional e internacional y en un referente de resiliencia, innovación y creatividad en el momento de acompañar la solución de múltiples problemas.

Esta apreciación va de la mano con el convencimiento del catedrático y exrector de la Universidad Nacional de Colombia, Moisés Wasserman, al expresar: “Los gurús de la competitividad han

olvidado que un factor no despreciable en los países que tienen éxito económico es un servicio público comprometido, eficiente y confiable. Para que eso suceda el servicio debe ser apreciado y el servidor debe tener reconocimiento social”. El profesor Wasserman es promotor de la idea de que en Colombia al servidor público se le tiene olvidado y se le dan pocas oportunidades de progresar en el escalafón.

Por su parte la directora de la Función Pública, Liliana Caballero, afirma que no entiende “por qué los colombianos pensamos o hablamos mal de los servidores públicos ‘en abstracto’ si conocemos casos concretos, rostros de personas cercanas que son ejemplo para su círculo familiar y profesional”.

Es por ello que en la Función Pública, afirma la directora, “venimos trabajando duro para hacer visibles a las personas comunes, como usted que lee este texto, y que son orgullo para el Estado colombiano. Nuestras campañas ‘Me siento orgulloso’, ‘Gestor de paz’, ‘Cuadro de honor’ y ‘Buenas prácticas’, que promovemos desde el portal Sirvo a mi país, han incluido en lo corrido de este año los testimonios de cerca de 50 servidores públicos de diversas entidades de todo el país, que a través de sus historias de trabajo y de vida nos recuerdan que son muchos los motivos para sentirnos orgullosos de servirle a Colombia desde el Estado Colombiano”.

En la Colombia actual, donde la palabra aparece como opción al predominio del horror y de la sangre, la novela histórica de Pablo Montoya Campuzano ofrece una mirada crítica a la evolución social del país y de América Latina. El escritor y docente, quien recibió recientemente el Premio Rómulo Gallegos, compartió con el periódico Ciudad para la Vida aspectos de su obra y de su compromiso con la música, así como sus apreciaciones sobre la historia, el arte y el país actual.



“Nos han exagerado la valoración heroica de nuestros próceres”

El nombre de Pablo Montoya es hoy referente de las letras en un país que aún se resiste a ser contado desde sus facetas más oscuras, y también desde las más sublimes, pero en el que este amante de la música y la literatura encontró la fuerza para renunciar a un futuro como médico, preconcebido por su padre, para iniciar la metamorfosis hacia un escritor maduro, reconocido recientemente con el Premio Rómulo Gallegos, en su edición diecinueve, por su novela Tríptico de la infamia, narración que bebe de las posibilidades narrativas de la novela histórica.

Sus años como estudiante del Liceo Antioqueño fueron el inicio del recorrido que lo llevó a Tunja y a Bogotá, a estudiar música y Filosofía y Letras. En la Universidad de la Nueva Sorbona, en París, buscó herramientas para comprender las convulsas historias de nuestras naciones al cursar maestría y doctorado en Estudios Hispánicos y Latinoamericanos.

Este barranqueño de nacimiento, el noveno de once hijos, disfruta hoy del reconocimiento y el repentino interés que el premio, otorgado en Venezuela, atrajo sobre sus obras previas, entre las que se cuentan los libros de cuentos 'Adiós a los próceres' (2010) y 'Adagio para cuerdas' (2012); poemarios como 'Viajeros' (1999) y 'Cuaderno de París' (2007); las novelas 'Lejos de Roma' (2008) y 'Los derrotados' (2012), y los ensayos 'Novela histórica en Colombia' 1988-2008: entre la pompa y el fracaso (2009) y 'La música en la obra de Alejo Carpentier' (2013).

Toda su experiencia la entrega sin miramientos como profesor de Literatura en la misma institución en la que su padre se recibió como galeno, la Universidad de Antioquia, que le otorgó recientemente el Escudo de Oro.

—¿Qué elementos elegiría para elaborar una novela que retrate la Colombia de hoy?

—En mi novela 'Los derrotados' hablo un poco de la situación de la Colombia actual, sobre todo la situación de violencia tan fuerte, y por ahora no tengo pensado hacer algo similar. Sí quiero escribir una novela sobre los años en que fui estudiante de música en Tunja, en la década de los ochenta, una década turbulenta. Seguiré en la misma órbita en la que me he movido siempre: indagando por los artistas y en esa búsqueda de la belleza, la dignidad, el respeto y el conocimiento en medio de situaciones socialmente muy agresivas, turbulentas y caóticas. Tunja era una ciudad aislada pero allí confluía de algún modo la Colombia de esos años.

—En su novela 'Adiós a los próceres' caen del pedestal los héroes de nuestra historia. ¿No cree usted que un país necesita de estas figuras?

—Sí por supuesto. Lo que pasa es que a ellos nos los han mostrado completamente tergiversados. Nos han exagerado la valoración heroica de nuestros próceres. Entonces lo que yo hago con ese libro es tratar de redescubrirlos a partir de la ironía, el humor y la sátira. Es una especie de humanización de esos personajes. Pero, por supuesto que todo concepto de nación necesita de próceres y mártires.

—¿Cómo inició ese proceso en el que la literatura eclipsó a la medicina?

—Yo ingresé a estudiar Medicina en la U. de A. en 1982. Desde el primer día supe que yo era un hombre de vocación y no de profesión. Estuve cuatro semestres estudiando la anatomía humana, pero a la vez estudiaba la flauta traversa y leía frenéticamente cuentos, novelas y poemas. Así que abandoné los estudios de medicina y me fui de la ciudad. Mi padre, más que nadie, se sintió insultado: ¿dejar la medicina y un porvenir prometedor y cambiarlo por un extravío de serenatas y conciertos en Tunja? Lo más sensato que debía hacer, y no caer así en la frustración y el engaño, era atender el llamado del arte y las letras.

—¿Y cuánto duró esa metamorfosis?

—Estuve casi 20 años fuera de Medellín. No decidí escribir inmediatamente porque era un poco suicida hacerlo en un momento en que no tenía apoyo de ningún tipo. Hoy hay en Medellín becas y los jóvenes tienen más posibilidades de emprender esa azarosa aventura de la escritura. Yo empecé una aún más desolada y precaria que fue la de la música. Ahí empieza una primera transformación que hizo que yo conociera el camino de la soledad y la precariedad. Recuerdo los días en Tunja como los que más he leído. ¿Qué hace uno en Tunja después de las siete de la noche? Leer, y no ha habido días más llenos de esa aventura literaria que los que me otorgó ese lugar. Viví en París varios años y aprendí a entender mejor a Colombia, a América Latina y al mundo. Volví a Medellín en 2002 y entré a la Facultad de Comunicaciones de la U. de A. Vine porque quería ser escritor y profesor de literatura y lograr esto en Francia a cabalidad me parecía arduo.

Línea Café
Variedades de
café de
región

Línea Amarilla
Empanadas,
pasteles de pollo,
papas rellenas y
buñuelos

Línea Azul
Sabores marinos:
pescados,
mariscos y
crustáceos

Línea Caliente
Sopas, variedad
de sancochos,
fríjoles, ajíaco
bogotano y
mondongo

Línea Dorada
Panaderías,
pastelería y
repostería

Línea Verde
Frutas, salpicón,
jugos y bebidas
no alcohólicas

Línea Roja
Carnes de res
y de cerdo, y
embutidos

Línea "La Reina"
Arepas blancas, de
chocolate, mote,
rellenas o cubiertas
de delicias

Tradición
Establecimientos
clásicos de
Medellín, famosos
desde principios
del siglo XX

**Línea "Vuelta
a Colombia"**
Un recorrido por
las cocinas de la
región y del
país



El café de esta emblemática zona colombiana se cultiva al abrigo de los ecosistemas que le dan vida al lomo de la Cordillera Occidental que cruza el Suroeste de Antioquia. Las raíces de los cafetos beben el agua limpia en la corriente de las quebradas y riachuelos que alimentan los ríos Citará y Atrato, caudales representativos de la estrella hidrográfica que une los departamentos de Antioquia y Chocó.

Mitaka

A lomo de mula y por los caminos que los arrieros trazaron en las montañas que conforman los Farallones del Citará, viaja desde la finca Yarumal, ubicada en la vereda la Arboleda del municipio de Ciudad Bolívar, un café que día a día deleita los paladares de los visitantes y de los servidores públicos del Centro Administrativo La Alpujarra.

Se trata de Mitaka, nombre que también identifica al establecimiento ubicado en el primer piso de la Alcaldía de Medellín, donde se ofrece café de origen con los más altos perfiles, ganador en 2010 del programa Antojate de Antioquia y, desde 2012, un producto insignia de la compañía internacional Starbucks que se provee de él de manera estratégica.

Cada grano de café Mitaka concentra una historia de tradición cafetera heredada por María Isabel Restrepo, la actual administradora de esta tienda, quien decidió alejarse del ejercicio de la odontología y dedicarse de lleno a este proyecto que nació hace seis años, cuando asumió el competir en el mercado con una marca propia.

"Mi padre nos enseñó a amar el café. Tanto mi hermano como yo crecimos entre los cafetales y aprendimos mucho de este grano. Actualmente,



mi hermano es quien administra la finca y yo soy la responsable de coordinar toda la estrategia de comercialización de la marca Mitaka", afirma María Isabel, quien además asegura que quiere heredarle la tradición cafetera a su hijo.

Tomar una bebida en Mitaka, término que significa mitad de la cosecha, comúnmente llamada traviesa, es degustar un café de origen, suave, con notas dulces y achocolatadas. Un café balanceado y con buen cuerpo proveniente de las montañas del suroeste antioqueño.

Un café que siempre conserva su sabor, no solo porque proviene de la misma finca, sino, además, porque esta parcela ha logrado certificarse en el manejo ambiental y social.

Medellín Sí Sabe

Son recorridos gastronómicos que ofrecen la posibilidad de visitar restaurantes tradicionales y degustar la cultura culinaria de las regiones colombianas.

Gracias al esfuerzo de la Alcaldía de Medellín e instituciones públicas y privadas de la ciudad, se identificaron los lugares que ofrecían estas delicias, se conformó la Mesa Gastronómica y los propietarios y cocineros gozan de capacitación en temas como promoción y mercadeo. Los sitios se pueden disfrutar en la zona urbana de la ciudad y en sus cinco corregimientos.

Ingresa a www.medellinsisabe.com



